滿洲報

(第三種郵便物認可大正十一年七月廿四日) 發行人 西片朝三 編輯人 金念曾 印刷人 金慕拿

(本報價目)每份五分 每月一圓一角 三個月三圓二角 六個月六圓二角 全年十二圓 郵費先惠 郵票不收 (廣告刊資)一行十二字起碼 一日每行一圓 特別地位加倍 長期者另議 以現大洋爲本位 但朝鮮臺灣日本及其他外國 即以其國金幣爲本位

大連市山縣通一四二番地 發行所 中日合辦 滿洲報社 電話 編輯部(長)七五一三番 經理部(長)四〇三四番 社長室(長)二一八一四 振替貯金口座大連三七三番

THE MAN CHOU PAO SHE
142 Yamagatadori, Dairen,
Manchuria, China.

昭和五年三月十七日

二三集團軍將領又發激烈通電
主張黨政宜返還國民
譬蔣爲昔時羅馬法王不能理政

第二第三集團軍將領鹿鍾麟商震等五十七名十四日又發激烈之反蔣通電 開端辯護閻錫山之態度 繼謂中央堅持武力壓迫輿論 列舉蔣介石之罪狀 糾彈取消不平等條約失敗 並內政府腐敗 假名綸造以作個人中心之武力等 將蔣譬爲昔時之羅馬法王 謂國民革命已非依蔣介石之手段能達成 且彼亦不能料理國政 國民亦因蔣介石挑起內亂不能生存 故此際宜翻然悔悟 將黨政還諸國民等語 更宣言雙方絕交(十六日北平專電)

山西西北各將領鹿鍾麟商震以下五十七名十四日又發最激烈之反蔣通電 列舉蔣介石之重大罪狀(十六日北平專電)

西北軍已由鄭州南下
蔣聞馮玉祥到潼關稍現狼狽

最近馮玉祥已到潼關 西北軍亦由鄭州南下 蔣遂因之稍感狼狽 浦口發北行之平漢線因運軍極忙 十四日來客車已不通(十六日南京專電)

西北軍戰略變更
又擬直衝徐州
截斷在魯中央軍之聯絡

刻下蔣閻雙方已趨於不免開戰之途 查西北軍之配置 津浦方面爲第卅六、卅七、卅八、第四十三各師 平漢線爲第卅三、卅九、四十、四十一、四十二各師 就中第四十師十四日來已由石莊運往太原 **兵力約十二萬 西北軍先鋒在洛陽 以韓石兩軍爲前敵** 將出持久的態度 並變更當初之戰略 依開戰時即**長驅由隴海線直衝徐州 以截斷在魯中央軍之聯絡** 又聞並向遼寧方面派遣代表 以讓渡平津爲條件 不得已時請東北軍開赴平津方面加援云(十六日北平專電)

天氣清朗中
神鷹號復航
已向福岡飛行

中日聯絡飛行第二次復行之神鷹號十六日朝九時五分已飛向福岡 天氣頗晴朗云(十六日上海專電)

鐵道運輸
實施規則

徐州通訊、隴海津浦兩路運輸司令部成立後、即頒布運輸條例、已誌昨報、將實施規則摘錄於下、第一條 按照運輸條例要領、爲實施確實起見、規定本實施規則、各部隊應確實遵行、第二條 凡各軍輸送大部隊伍、須向運輸司令部預先接洽、以便籌撥車輛、但零星輸送、可就近與該部駐站辦事處要車、其無辦事處之站、則逕向該站站長接洽、聽候撥給、不准擅自扣車、第三條、無論輸送部隊或軍用品、須有團長以上或獨立部隊長官之正式公函爲憑、否則無效、並須載明輸送種類數量起站止站及隨車負責人官名、第四條、開車時間及用車多寡、概由運輸司令部酌量規定支配、各軍不得强詞干涉、第五條、部隊上車以兩點鐘爲限、下車以一點鐘爲限、粮秣輜重上下車時間照常加倍、第六條、開車遇車停車一切行車事宜、切須按照路章由路員調度、至兵車上使用某號機車、經運輸司令部派定後、絕對不准强自更換、每列軍車均由運輸司令部所派之軍車管理員管理之、各部隊不得過問、第七條、無論裝運部隊輜重粮秣、一經到站、即須依照規定時刻裝運卸車、卸完後原車由軍車管理員調度、不得稍有遲誤或擅自佔用、第八條、各軍前進如有鹵獲敵人機車車輛、須立時撥交運輸司令部管理支配、不得各自佔撥、任意扣用、第九條、乘車官兵一律不得挾帶禁品商物、押運人等、尤須格外自重、以身作則、違者一經察覺、軍法懲辦、第十條、運輸軍紀之良否、關係戰鬪勝敗、以上各條、凡我官兵應嚴遵守、倘有不遵運輸司令部之指揮、破壞法紀者、不論何級官兵、准運輸司令部押送本部軍法處、從嚴懲辦、其情節重大者、准予就地正法以肅軍紀

津市政府準備
接收比租界
專候外部通知

天津訊、本年八月間、簽定協約、六月後即行收回之比租界、截至上月底、已滿六月、但因比國國會尚未通過、故遲至今日、尚未辦理、茲比國會、已於日前通過此案、並電知我國外交部、市府刻正準備接收交涉署、接收交署辦理竣事後、專候外部通知、即實行接收比租界云

蘭谿精華
付之一炬
火焰猛烈 越過城牆

上海特訊、十一日下午三時、蘭谿南門外大火、因風勢猛烈、火燄越過城牆、延燒城內南門大街一帶店舖、燬屋二百餘家、精華盡付一炬

王靖國召集
防務會議誌

平訊、第三十七師長王靖國十三日上午十時在光明殿師司令部內、召集所部二十五旅長何紹南、一百零九旅長田樹梅、一百十旅長王廷英會議防務、大致決定師司令部設北平、一百零九旅駐南口、一百十旅駐廊房、二十五旅駐豐臺、現在第三十七師各部已開抵南口、豐臺、廊房各地云

賀龍率部竄湘
曾攻陷鄂湘交界之五峰縣

漢口特訊、彭啓彪電告、施鶴賀龍殘部、已會同郭汝棟部夾擊、刻向湘邊逃竄、湘西剿匪指揮戴斗垣六日攻大庸縣城、復斃大小匪約二百餘、俘獲人槍甚多、周匪朝武率殘部西竄現正跟踪追剿中、贛邊共匪二十六日再陷鄂通城、燒燬縣政府、司法署、監獄署、勒限商號繳款、湘平江縣長、以壤地相聯、開警督隊往援、擊潰匪衆、克復縣城、又湘鄂贛三省當局、協商清剿邊匪計劃、由三省各出兵力二師、聯合兜剿

南京特訊、鄂西五峰縣縣長桑文標電蔣、報告堵截賀龍情形如下、國府主席蔣、林委員子超鈞鑒、三月四日、賀龍率二千餘匪、由長陽資邱直撲鄔城(五峰)曾一度迭擊、衆寡懸殊、終難支持、旋即率隊退伏宋家河、匪入開放監獄、焚燬公署文件物品、橫街殺虜人民、職親督團防幸免一死、二日搶曉反攻、匪以情形生疎、不辨兵團多寡、由北門退走、探匪之大隊尚伏留鍋爲羊關、深堪注意、職雖帶隊進城安民、防力薄弱實難困守、乃請鄂軍長救援、其隊已至鶴峰漁陽關、竊賀龍盤據鄂西有年、總難滅絕者、因匪往兵來、人民莫知所從、富且貴者目爲土豪紳劣、殺戮無餘、貧且愚者、利用無產階級、麻醉殆盡、且山多險要、森林繁茂、守者一可當百、攻者望而生畏、不有大軍圍剿、團練引導偵探、匪區擴大、更難收拾、屬縣副團總杜正才、三區區團長孫永麟、治團有方、男女皆兵、賀賊未敢直犯長江者、因有此後顧之憂、職孝五邑之健兒、爲大軍之前驅、伏乞總座速飭西湖幹隊同時圍剿、則賀匪指日可平、國民衆幸甚、惟職德薄能鮮、既失總座威信、復更遺悞生靈、應請議處、謹電鈞命祗遵、湖北五峰縣長桑文標文

業已被買收
韓石又叛變
汪兆銘有將赴平說
作一大規模之反蔣運動

受蔣介石鉅金買收翻從中央之**韓復榘石友三兩軍最近又復與西北軍提攜表示反抗中央** 寧方因之頗感狼狽 形勢如何極堪重視 同時當地頻傳**汪兆銘將赴北平作一**大規模之倒蔣運動 以故人心又極不安(十六日南京專電)

閻錫積極態度濃厚 寧方爲運軍浦口客車十四日已停開 韓石兩軍亦有與西北軍取其同動作 對抗中央說 汪兆銘將赴北平爲最後之發難等說尤盛(十六日南京專電)

韓石行動不穩中
徐州急須警備
顧祝同部又由濟後退

最近由徐移濟準備北進之第二師顧祝同軍奉中央急電五日分乘**三列車退向徐州** 此係因傳韓石兩軍行動不穩 **急須警備徐州方面云**(十六日濟南專電)

中央第二師顧祝同部皆集中濟南 分駐濟東各處 兵力約十二萬 將待津浦線黃河鐵橋修竣北上 總部刻設在濟南商埠地 由顧親自指揮 第六十四師長馬鴻逵十五日亦到濟與顧祝同等協議軍事 其所屬部隊積極向平原進發 其目的在防晉軍南下與攻略天津(十六日濟南專電)

閻錫山致電馬福祥
謂決下野休養
西北將領又通電挽留

南京訊、官方發表、閻蒸(十日)致馬福祥電、雲亭大哥勳鑒、密、佳(九日)電誦悉、貴恙諒占勿藥、至念、承示各節、公誼私交、情意兼備、感何可言、弟酷愛和平、本屬素志、下野休養、早具決心、日內即返五台料理家事、就緒後、即行放洋、我兄如能早來、盛懷而別、因所深盼也、弟閻錫山蒸、趙戴文亦電馬福祥、謂百川決心下野、刻正趕辦一切善後、號(二十)日前準可離并出洋、趙又電蔣報告、謂閻行後、遵令暫維持一切、絕不受任何方面挑撥離間、謝絕各方賓客、實踐維護和平宗旨、

天津特訊、時局問題、自國府臨時撤回准閻辭職命令後、表面上波濤確已稍靜、近則閻馮聯袂出洋之聲浪雖漸微、而閻單獨先行之意轉決、[illegible]聞先氏三四日前已由平過津乘北寧車東去日本、先事料理一切、昨據某方接得太原電訊、謂閻總司令因出洋在即、已由太原返五台原籍、料理家務、前晚津造幣廠監督薄以衆氏接得閻急電、內容有我已決計出洋、眷屬先期赴津、希代籌備住所爲荷、山眞(十一)等語、讀上述電文、當可知閻出洋之決心矣、薄氏奉電後、即已着手籌備、將來行轅、大約非蔡家花園、即係曹家花園、以住旅社頗有不便之處也、據熟於政界情形者談稱、此次晉方向天下表白者、當爲和平退讓之主張、試觀平漢路線、三集團部和已自鄭州新鄉撤至河北境內之磁縣、節節退防、津浦線之部隊、爲免除誤會起見、亦着手撤退、此可見其用意廉他矣等語、又昨日平津報知盛傳趙丕廉由并過津去遼、代閻向張學良接洽一切、頗爲各方所注意、記者昨向各方刺探、均不知趙之行踪、詢自晉方某要人、據云、趙前次逗遛滬上、飽受虛驚、北來後即感不適、回抵太原即臥病、其情形頗類楊階三(兆泰)部長、再此次趙之主張、與閻微有不同、傳已離并者不確云

太原訊、西北軍鹿鍾麟等各將領、文(十二)日發出挽閻通電文云、頃讀閻總司令支(四日)電、有飄然高蹈不問國事之意、逖聽之下、局勝惶惺、概自北伐完成之後、本爲撥亂反正之時、而天不厭禍、變亂迭生、黨國大壞、國政益非、舉國岌岌、不可終日、自非有正人君子出任艱鉅、實難以挽頹局而奠國基、閻總司令黨國重心、海內同欽、値此多難興邦之際、黨國治亂所繫、人民期仰方殷、百公縱變維持一時和平、寧忍黨國百劫不復、切期百公本飢溺之懷、念淪胥之痛、排除萬難、打銷去志、鍾麟等愛護黨國、不敢後人、誓願追隨百公之後、奮鬪到底、尙希海內胞澤、一致主張、黨國前途實利賴之、特電奉聞、佇候明教

魯軍兩師開向膠東
注意劉珍年部
劉派何益三謁陳報告移防

濟南訊、蔣命陳調元調軍注意劉珍年部、因劉軍有六萬餘衆、故令顧祝同部協助阮肇昌、范熙績兩師負責膠東、阮范兩師均由魯南開往膠東、形勢緊張云

(十三日)晚范熙績將來濟商辦法、劉珍年之副師長何益三、元(十三日)來濟謁陳(調元)、謂所部遵令移一半駐武定、候令北開中

何成濬乘機到京
與蔣協商軍事
奉命將於十七日回漢

何成濬十四日午後二時乘飛機由漢來京即謁蔣介石協商軍事 奉蔣命將於十七日回漢(十六日南京專電)

全國禁煙會
定期召集會議

京訊、中央禁煙委員會、以全國禁煙會議、本國府核准定期四月二十一日至三十日在首都舉行、爲期迫促、昨特通電各省市軍政長官、民衆法團、總商會、徵集提案、並將各地方鴉片及麻醉品流毒狀況、煙禁實施情形、代表人選姓名、早日示知、茲探錄原電如下

電原通文 各省政府、各特別市政府、各總司令、各總指揮、上海中華國民拒毒會、各省總商會均鑒、案查全國禁煙會議、原定於每年召集一次或二次、除第一次會議業經國民政府於十七年十一月一日召集外、其第二次會議日期、因去年國內時有軍事、交通常梗、故經本會呈請行政院、轉呈國府核准展期在案、現由本會委員會議議決、擬定於本年四月二十一日、爲召集第二次全國禁煙會議日期、即經呈奉行政院、轉奉國民政府指令照准、並奉指令張之江爲全國禁煙會議主席、鈕永建爲副主席各等因、下會自應分別遵照辦理、惟念禁煙爲政、係爲徹底掃除革命政府之下建設障礙的工作、强種救國、在此一舉、關繫至爲重大、現距會議期至近、相應電達、即希查照定例、除禁煙團體應派代表五人外、此外應請各派代表一人、屆期赴京與會、並請將貴地方最近鴉片、及麻醉藥品流毒狀況、及煙禁實施情形、連同派定代表姓名、先行電復、所有提案、並盼於四月十日以前提交到會、以便彙列議程、無任企禱、特達、順頌勛綏、禁煙委員會叩微印

又該會第二屆全國禁煙會議、定期四月二十一日至三十日舉行、呈請行政院轉呈國府明令召集等情、已誌前報、茲聞國府已提出第六十四次國務會議、決議照准、並指定張之江鈕永建爲全國禁煙會議正副主席、該會奉令後、刻正積極籌備、按照全國禁煙會議組織條例第十條之規定、組設秘書處、下分總務文書議事交際各股、辦理一切、並分宜傳調查醫藥國際行政等項、徵集提案事

晉內部派別多
晉南北派均不滿閻
閻若妄動自趨滅亡

軍息、自閻錫山妄發通電後、蔣主席及各院院長相繼籲議、迭電痛駁、各地黨部政府及民衆團體亦風捲雲湧、函電紛飛、嚴斥其議論之荒謬、蔣主席現已向閻進最後之忠告、惟觀閻最近來電、仍堅持其乖謬之主張、似無悔過之意、且指揮部隊、向魯西進發、則其背叛中央之罪證、更形顯明、當難逃中央嚴厲之制裁、查閻自民元統治山西以來、日積月累、內部向多暗潮、晉北兩派之明爭暗鬪、素爲激烈、閻爲晉北派、平時對晉南派壓迫頗深、預料閻存心反動、則晉南派必群起攻擊、至晉北派中又分文治與軍人兩派、文治派對閻之反動、早已竭力勸阻、軍人派中之南桂檠派、年來更與閻積不相容、端待乘機而發、故閻如不能懸崖勒馬、則不待中央之討伐、必有趨於滅亡、其消滅必較李馮唐等逆爲尤速、再自山西省銀行倒閉後、晉省金融尤極枯澀、實爲閻之最大困難云

軍隊竟敢佔據
蚌埠中央銀行
刧去行欵數十萬元
宋財長請軍部嚴令追查

南京特訊、去歲十二月間徐州中央銀行支行、及蚌埠中央銀行辦事處、均被軍事蹂躪、刧去行欵至數十萬之鉅、蚌地探測情形、當爲石友三部下所爲、至徐州則殊令人難測、現在該兩處尙未完全復業、該行總裁曾上呈政府請嚴予追查、國府既批令文官處函行政院、復由該院秘書處分函軍財兩部辦理、財長宋子文據函後、認爲此事關係軍譽至大且鉅、長此以往、而不設法裁制、則前途誠有不堪設想者、特咨請軍部嚴令追查、償還此款、並一面嚴令各軍隊以後不得再有此種舉動、以便蚌徐兩地行務、得以早日恢復、茲錄原咨如下、爲咨行事、案准行政院秘書處函開、奉院長發下國民政府交辦中央銀行總裁呈報中央銀行蚌埠辦事處、及徐州支行兵變損失情形、請備案幷嚴令查追及辦理善後一案、奉諭交軍政財政兩部、分別辦理、等因、除分函外、函達查照等由、並抄送原呈一件到部、查中央銀行蚌埠辦事處、及徐州支行兩處、均於上年十二月間遭軍隊蹂躪、各被刧欵項至數十萬之鉅、若不嚴予查追、何以維行業而保軍譽、除原呈業准分致不再抄送外、相應咨請貴部查照、迅予設法查明追還、並一面嚴令各軍隊以後不得再有此種舉動、以便蚌徐兩行完全復業、至紉公誼、此致軍政部長、財政部長宋子文

馮玉祥近況
舞劍寫字散步
惟不欲談政治

太原訊、馮玉祥氏前此居建安村時、略感風寒、近返傳公祠、經醫調攝、已恢復健康、每日清晨、必舞劍一小時、隨即散步、午後習字、臨道教碑、神韻逼眞、對時局、輒以下野之身、不欲多談、惟謂中國前途、日有進步、民主集權政治、必有實現之可能云云

魯省府會議
籌修烟濰路
收買博山鐵路
惹起輿論反響

濟南訊、今日省府常會通過令建設廳設計籌備利用膠濟路舊軌、修烟濰鐵路、膠濟路以百餘萬元收買價值三十萬元之博山輕便鐵路、輿論大譁

楊樹莊到滬
沈觀冕同行
閩事由陳代

上海訊、海軍息、楊樹莊元十三日晨由馬江乘普安艦來滬、閩事交陳季良代行、沈觀冕隨行、寒十四日晚或刪十五日晨可到

劉文島到湘
協商攻桂柳

漢口訊、劉文島灰(十日)午乘飛機赴湘、與何鍵商討桂事

長沙訊、灰(十日)申劉文島乘飛機到湘、商促四路軍夾攻桂柳計劃、何鍵寒(十四)日赴醴陵、對張其雄旅訓話

漢口訊、蒸(十日)劉文島乘飛機往長沙、謝履亦搭快車赴長、均晤何鍵商要公

上海訊、粵電、粵軍再封鎖廣大兩河、張桂軍因餉彈兩缺、已無能爲、唐生明部、由撫河退武宜、與黃紹雄部會合、蔣光鼐師派張炎團任攻桂先鋒、黃任壽陽(七日)偕八路總部人員赴前線督師、中山番禺兩機、佳(九日)晚由唐山輪運粵、並有大炸彈八百枚、定眞(十一日)運梧、又訊、蔣光鼐師派張炎團任攻貴縣先鋒、呂煥炎委呂春爲鬱林五屬警備司令、唐生明部由撫河退武宜、與黃紹雄殘部會合、李品仙蒸(十日)抵港送父柩回桂、唐山輪青(九日)晚載中山番禺兩機由滬抵粵、并帶炸彈八百枚

以黨歌代國歌
中央常會之決議案
並圈定大批候補執委

南京訊、元(十三)中央七十八次常會出席胡漢民、葉楚傖、譚延闓、于右任、孫科、主席葉楚傖、決議、一、圈定蕭吉珊、黃伊翔、史維煥、楊熙績、梅桐蓀、洪陸東、賴璉、爲京市第二屆執委、周蔭棠、謝澄宇、朱雲生、嚴愼予、錢宏、爲候補執委、二、在國歌未製定前、可以黨歌代國歌、餘略

人物志編纂部啓事
人物志被推薦者姓名之發表今日暫停

本報啓事

本報自登載紅樓夢以來、愛閱諸君特爲該項小說、前來購報者甚多、因之前存之報不敷發賣、茲特規定如荷選購以前登有紅樓夢之本報、每份收價現大洋一角、特此奉告以便週知

滿洲報經理部啓

遼寧 馮庸校長 澤被民生

遼寧黑山縣東南境(鄭紀萬)家窩堡及大小興莊等村共有熟地二百餘晌經前故馮督統於民初用價買作已產仍歸民戶耕種歷年按地納租而此項民戶耕種雖未失權產業究非已有馮庸校長深慨各戶廬墓俱在不忍令失產權以致各戶身無歸宿又經徐鏡第宋壽銘任介福沈錫三四君從中玉成現已招集各戶許各備康價贖回以示體恤萬方等食德飲恩無以報用載報端頌揚大德大惠

遼寧黑山縣 鄭紀萬家窩堡 大興 小興 莊 民戶代表 王萬方 王珊臣 王萬勳

齊克路局招考大學及高等專門學生簡章

一、資格 曾在國內外大學或高等專門學校卒業者
二、額數 三十名 機械科學生五名 鐵路管理科商科法科或經濟科學生二十五名
三、報名地點 天津北寧路局號房代辦 瀋陽西關成平里齊克路駐瀋材料轉運所
四、報名日期 自三月十五日起至三月二十五日止
五、報名時須繳四寸照像一張履歷一份及報費貳元手續不完者無效
六、考試日期 瀋陽三月二十六日 天津四月三日
七、考試地點 瀋陽小河沿興權中學校 天津河北大經路新車站附近之北寧路國音電報傳習所
八、考試科目 甲(機械科學生)國文數學材料力學機器工作法 乙(鐵路管理科商科法科或經濟科學生)國文鐵路管理簿記經濟(或鐵道論)
九、考試 應時隨繳文憑及帶水筆鋼筆計算尺
十、實習 期限定六個月期滿分發各課辦事
十一、發榜日期 四月三日起在天津大公報及瀋陽東三省公報公佈一星期
十二、實習期內津貼 國外大學或高等專門卒業者月給洋八十元 國內大學或高等專門卒業者月給五十元
十三、注意 錄取者文憑於到差時發還 未錄取者文憑及照像于發榜後自向本局領取
十四、服務日期 實習期滿後須在本路服務二年不得他就否則須賠償本路因實習所受之損失其細則另定之

劉潛樓 延琛侍郎鬻書潤例

楹聯 四尺以下八元 五尺十元 六尺十二元 八尺各六元 一丈二十元 丈二尺二十八元
堂幅 四尺以下十元 五尺十二元 六尺十六元 八尺二十元 一丈二十四元 丈二尺三十二元
屏幅 五尺以下六元 六尺八元 八尺十二元 一丈十六元 丈二尺二十元 四尺每幅十行小草二十元
橫幅 全幅照堂幅加半 半幅照屏幅加半
扇面 六元 榜書 每字四元 尺外每字六元 書譜一通二百元
壽文另議 隸書加半 畫格加半 雜色箋紙及金箋絹料加半 磨墨加一成 先潤後墨

收件處 遼寧鐘樓南萃斌閣南紙店 遼寧大東邊門外華慶五金行

愼重聲明

啓者敝號設立海城中街多年今因東席財力不爲原有股東分別抽兌又約新股重行整理並添益記二字至前德裕成各項善後事宜現已結束清楚事關改組恐未週知特此聲明

海城德裕成益記謹啓

關東廳招考巡捕

希望者務於右記之考試日期午前九點鐘前携帶履歷書及照片並水筆墨硯臺及萬年筆前往各應募地址投考可也

十五日 普蘭店民政支署
十七日 大連警察署
十八日 旅順警察官練習所

緊要聲明

逕啓者茲詳敝號於民國十七年四月間合資在松樹街設立裕興福生意一所曾有沙恒裕常沙見三二家各加入敝號股本小洋各一千元至今正已二年矣而該兩家因有別圖不願進展是以邀請中人說允該二家情愿將股本小洋各一千元如數撤出及應得餘利按照二年鴻單算清依數領出分文不存不欠至裕興福字號房產舖墊貨物外欠種種均歸敝號接收概不與該二家相干日後敝號生意無論盈虧與該二家完全脫離關係此係双方情愿各無返悔恐未週知故特聲明

松樹 裕興福啓事

大連

撲朔迷離的訟案 究竟是否夫婦
夫謂十五歲時娶的她 婦謂十六歲嫁姓孫的

大連地方法院民事部、曾接得請求訴狀一紙提出者(即原告)爲市內小崗子泰公街一一番地石孟仁處居住之欒鴻思年二十二歲、訴狀內稱髮妻李氏於六年前、因被夕人所誘、一同逃走、行方不明、其後雖極力搜尋、亦未獲得、不意最近在小崗子泰公街八十七番戶孫福茂處發見其跡、復經探訊、知其已身業娼妓、花名翠蓉、艷幟高發、殷瀾皆知、探明之後、遂即直到該處、見面之下、要求其速歸故里、以期好夢再圓、豈料彼滿口胡纏一味否認、聲言並未曾於欒姓者、有結婚之事等、爲不得已、故提出訴狀、請求法官爲之秉正裁判等語、法院接呈後、經一番之盤問、知彼等之經過詳情大致如後被告欒李氏、年二十四歲原籍山東省萊洲府平度縣西北田子村人父名李萬成、於十七歲時經媒妁之說合、與同縣二十里堡之欒鴻思(即原告)結爲夫婦、感情尙好、不意於民國十六年二月二十八日李氏忽被八九個胡匪奪去逃逸、不知所往、最近經友人之傳言、證明欒妻李氏、現在大連、因欒鴻思遂自山東來連探找、果爲實事、然於至其妻處探問時、其妻則一口咬定欒非其夫、言聲自己係於十六歲時、與孫傳書結爲夫婦、因某種關係、已與孫離婚、與姓欒的結婚、實無其事、法院判得一切後以爲案情離奇、其中或有別種關係亦未可知、故各判官、尙在研究一切中云

普愛醫院新築 落成祝賀宴 出席者數百人

新築落成之普愛醫院、內容設備、非常齊備、陳英院長特於三月十五日午後六時、設宴於群英樓、招請大連中日官商士庶各界 如恭親王郭司令(建勳)邱廳長(任元)黃秘書長(鳳池)聶司令(恭建)以及關劉兩公議會長代表、辻大連醫師會長及各報記者、數百人入後席、酒至數巡、由陳英院長致詞、辻大連醫師會長與本報金編輯長答詞、盃盤交錯、賓主言歡、并有美妓二十餘、往來侑酒、直至九時餘、盛會始散

小平島普學堂 舉行畢業式 三月二十二日

大連管內小平島普通學堂、定於三月二十二日之星期六日午前十時、在該學堂內、舉行第九回畢業證書授與式、堂長耿錫純氏、特行函請中日各界官紳士庶、至期臨席參列當典畢業式之順序列後 一、生徒入場一、來賓着席一、一同敬禮一、堂長開式辭一、唱歌一、唱歌堂歌一、學事報告一、證書及賞狀授與一、堂長誨告一、大連地方教育會長褒狀授與一、署長訓辭一、會長告辭及褒狀授與一、來賓祝辭一、卒業生總代答辭一、卒業生別修業生辭一、修業生送辭一、卒業歌一、修業歌一、堂長閉式辭一、同敬禮一、來賓退席一、兒童退場

出錢買火車票 竟是僞造的 警官探問來源

十四日午前九時頃、旅順車站賣票員松本淸治氏、當曾票時、有一客人、欲乘大連行之火車赴大連、投出五角日本錢竟是僞造的、於是即告報警官派出所、詳加審問後、該人係理髮匠、對於來源繼續探查中

四肢皆被切斷 中國人女孩 致死原因不明

十四日午前七時半頃、在市內沙河口霞町滿鐵大連工場圈內準備室隣室空地 發見有二三歲之女孩屍具、兩足及手 均被切斷、當急報沙河口警察署、檢驗之結果 死後已經過數時間、似非病死者、惟其致死之原因不明 中仍在調查

關東廳檢查 民政署事務

關東廳定期檢查各民政署之事務、旅順民政署之事務、亦經檢查已畢、大連民政署之事務、定於七日至十三日間、施行檢查、漸次再行檢查其他各民政署、日期列左 ▲大連民政署四月七日至十日四日間▲金州民政支署四月十四日至十六日三日間▲普蘭店民政支署四月廿二日至二十三日三日間▲貔子窩民政署四月二十四日至廿六日三日間

漁港豫定地 將在老虎灘 但尙須研究之

大連之漁港豫定地、原以黑嘴子海岸與老虎灘爲候補地各關係者、亦曾努力宣傳、作猛烈之運動、關東廳於種種研究調查之結果、擬在黑嘴子建築、因滿鐵反對、以區域狹隘爲理由、關東廳又擬改在老虎灘之灣中灣建築然現尙研究中、或仍有相當之曲折、能否決定數徵、尙爲疑問云

瀋陽

田徑賽代表選手 百米豫賽成績
大連中靑女選手 幾有壓倒東北巾幗之勢

爲參加全國運動大會遼寧方面籌備情形極爲忙碌球類比賽已於十三十四兩日分在小河沿官邸號私用運動場及青年會健身廳等處舉行關於田徑賽代表選手之選拔則於昨日十五午後一時三十分假東北大學運動場開始比賽當日因場中風勢異常浩大觀客不甚踴躍約計僅在六七百人且多數屬於學生如此廣大之運動場如此少數觀衆未免有若晨星寥寥之感且可慨 見遼寧省除學校學生注重體育外社會一般民衆則多漠然視之比賽時各運動員則精神奮發個個皆有驚頭獨占之勢其中尤以大連中靑女選手爲最雖屬初次臨陣遠征塞氣逼人的塞北但個個毫不委宿中靑女選手每賽皆捷幾乎有橫掃東北巾幗之勢該日比賽共二十項茲將百米豫賽成績誌之如下

男子百米豫賽 劉長春

第一組 第一 劉長春(東大)成績十一秒一 第二 徐德本(省立一高中) 第三 孫安石(省立一初中) 第四 劉常基(省立一工科)

第二組 第一 滕瑞麟(東大)成績十二秒一 第二 田成穀(同澤中) 第三 白寶航(省立一高中)

女子百米預賽 劉娥皇

第一組 第一 劉娥皇(大連中靑)成績十五秒七 第二 孫鳳雲(女同澤) 第三 周日序(女同澤) 第四 富一涵(東大)

第二組 第一 李克貞(女師中)成績十六秒四 第二 胡素芝(大連中靑) 第三 范淑和(大連中靑) 第四 楊繹相(女同澤)

第三組 第一 趙鴻賓(女師中)成績十六秒一 第二 馬素心(東大) 第三 徐秀琴(女同澤) 第四 曹桂芳(大連中靑)

以下各項預賽結果明日續登

先回督辦任 赴俄期未定 莫德惠已起程

一本城消息 東鐵督辦莫德惠十五日下午三時半啓程赴哈先回督辦任赴俄期未確定

鮑處長定期視察

二哈電特警處長鮑文樾定本月下旬視察東鐵東西兩線警務

難民又到哈 分送東西兩線

三又電直魯難民昨又到哈六十餘名將由商會運往東西兩線按播

參加全運選手 男女十六名

四又電特區參加全國運動會選手已定爲男生十一名女生五名

福井氏視察後 稱讚呼海路

五又電滿鐵參事福井氏視察呼海鐵路對人談話謂該鐵路運送能力充足異常各部管理亦局得法爲其他中國國有鐵路之冠云云

櫃夥捨命不捨財 死於胡匪手中
日警署驗屍又緝兇

奉天附屬地加茂町遠洲銀號於本月十五日上午十一時三十分許派櫃夥翟某持紅皮提包向外送錢爲胡匪窺知在後跟隨行至浪速通三十八番地恒昌德西方匪人向之搶錢翟某不與激動匪怒遂開槍射擊彈由胸部穿入立時暈倒嗣經人報告警署一面檢驗死者一面偵緝匪犯四出搜查自死者年二十餘歲係關裏人云(文)

議決東北軍 接防軍粮城 東北最高會議

東北邊防軍司令長官張學良於十四日下午一時在邊防公署召集最高軍事會議除政委會各委員列席張作相萬福麟湯玉麟于學忠外莫德惠張景惠及各旅長等五十餘人均出席茲探悉議決各項

(一)對於時局問題貫澈東電主張和平

(二)晉閻代表張維淸提議東北軍接防軍糧城問題張長官決定派灤州于學忠部接閻軍粮城並派鄭澤生第三十一軍接防灤州

(三)時局緊要之際東北軍于學忠部即由軍粮城接防天津並加委于學忠爲天津東北臨時駐軍警備司令 以上三問題即日電報國府蔣主席備查

(四)議決委任邢士廉爲由山海關至軍糧城一帶視察軍務特使並電請南京蔣主席下令加任令

(五)主張對晉國兩軍之行動上如遇必要時東北不惜武力調停(文)

契紙限期蓋章

遼寧省農礦廳長劉鶴齡以各縣稻田地 主時有以契紙借外人款項而作押品者以致發生糾紛喪失殊多前曾通飭禁止抵押外債並令將所有稻田契紙均加蓋抵押外人無效戳印查遼令呈縣蓋章者固大有人在漢卯此令者亦復不少十五日重申前令限四月一日一

遠東銀行股東會

六哈電十五日午哈遠東銀行開股東大會

請撥車運送 梁忠甲遺骸 趙仲仁電東鐵

七又電呼倫貝爾交涉員趙仲仁電東鐵請撥車輛運送梁忠甲靈柩回籍

法使十六到哈 派專車迎接

八又電法國駐華公使瑪泰爾定十六晨到哈東鐵撥專車一輛往長春迎接

于兆麟升任旅長

九齊齊哈爾電十七旅長已改委團長于兆麟升充(星)

瀋陽縣行政會議 投案十一件

瀋陽縣政府開行政會議已誌前稿本月十三日午後一時開會議案多件仍用選擧方法選出委員十四人爲審查第一二兩組案件名爲審查委員組票數二十七票最多最低限十二票第一組當選劉漢業得二十七票譚金鐸二十票劉德酎十八票戴蔡甫十七票依松橋十六票陳桂林十四票金石安十二票第二組袁永消二十一票廣峰一十九票祝盛恩十八票湯顏海十七票宋德謙十五票劉冠一十四票趙仲三十二票僅將重要議案如下一修建渾河鐵橋案二聯村自衛團設法撥給槍彈三盜匪不靖按編查戶口實行連坐四籌設村救制辦法案五毛瑟槍彈估舟售及鄉團六肅淸匪患須先整理聯村自衛團七實施村政按區酌設專員八自衛團速發槍彈九栽種農林以防水災十實業所農會提案創設苗圃及農業試驗場養蜂育蠶籌備經費案十一瀋陽各官道僱工修整植樹培補完成案以上十一案討論終結交第二組審查後可火速進行至午後六時許方始散會云文

省會公安局 偵緝隊獲匪

遼寧省會公安局偵緝隊總隊長齊郁華長於偵探學識遇事十分認眞於本月十三日午後十一時許探得皇姑屯後地住戶許廣西家窩藏胡匪二人聞訊之下即帶同金分隊長等馳往該處奮勇上前拿獲耿小群王芹田二名帶隊審訊供認强搶不諱並供出嫌疑犯李英山孫殿順均 拿獲送 局審訊云(文)

東北先編四師 其餘再酌核

東北邊防長官公署編師計劃迭誌各報茲聞某方消息經最高會議一再考慮若同時改編多不適宜於調動軍官又多不便因此又變更前定草案先編四個完全 師並定四 個師長 (一)張仙濤(一)吳泰來(一)王以哲(一)鄭澤生就中除鄭澤生爲騎師外其三師則爲完全步兵師即於日內着手實行云(文)

法公使視察北滿

駐華法使馬泰爾氏於本月十二日晚六時抵瀋連日受各方招待並參觀名勝於十四日午後離瀋赴哈視察北滿一帶歸小該氏此行旅爲視察並無特別任務聞法使歸平後擬即回國將轉任駐日大使云(文)

梁忠甲臨終遺電 趙仲仁報告死因

呼倫貝爾警備司令兼東北陸軍第十五旅中將旅長梁忠甲於本月八日早七時因患心臟暴裂症不及醫救遽而長逝已誌本報按梁氏係東北忠勇之將告生前效即能效命疆場死後猶綣綣以國事爲念頃據探悉梁於臨終時曾上最高當局電云十萬火急限即刻到遼寧司令長官萬督辦哈爾濱護路總司令鈞鑒忠甲治軍無術報國情殷去年討俄一役所以不及自裁者冀留此身以爲異日嗣報之地遂忍小忿不爲無益之犧牲乃數月以來食不甘味夜不成寐雪恥之情愈五中之血愈沸於本日早五時突患心臟暴裂症自分當已不起現在國家之元氣已虧內爭不息國際地位有岌々漢保之虞東北外患尤深待治愈切伏懇鈞座仍本素日救國之志竭力號召急起圖强忠甲追隨督辦二十餘年深恩厚澤感激難忘今世已矣圖報來生職旅官兵迭經效命疆場扎滿陣亡將士尙未掩埋現有官兵皆果戰餘生伏乞督辦憫念前勞特別優卹徐用則忠甲死亦瞑目服零衣唔不盡依依伏乞矜鑒梁忠甲叩庚

又據確息呼倫貝爾市政籌備處長趙仲仁以梁忠甲司令猝爾病故事出非常除面負責維持地面秩序外乃飛電當局報告梁氏死因原電如下 遼寧司令長官萬督辦鈞鑒梁司令於本日早五時突患心臟暴裂病急延中西醫生施治無效竟於早七時出卿彌留之際終々以國事不振東北圖强爲念身後遺屬不及其私公忠體國至死靡他命闇屬軍民聞聲號泣地方治安業由仲仁會同十五旅旅附參謀長負責維持謹此電陳呼倫貝爾市政籌備處長趙仲仁叩庚(文)

十八經路展寬 令房主改築

瀋陽市長李法權氏爲便利交通起見擬將商埠地北市場十八經路兩停道路向後展寬四尺區間直至遼寧新站爲止於十四日特通飭該路沿線房主限至四月上旬一律照訓令改築云(星)

黑龍江

與梁司令同住者 均曾昏倒在地
岳處員歸來談滿海近情

黑龍江省副司令官公署軍需處處員岳運山於客冬奉派赴同旅之官兵數月薪餉(早誌本報)茲於昨日岳處員己竟發放完竣於今日回省據岳君面述滿洲里十五旅旅部移防海拉爾後滿洲里街市商民不安及赤俄强搶暴動情形以及梁司令到海後得病暴斃各情披露於下以供各大醫學家之研究也

一黑龍江陸軍十五旅々長兼警備司令梁忠甲月前奉令調轉海拉爾駐防後司令部己於月之二日實行移防梁司令及岳君均於月五號來海因旅司令部雖然成立不過規模粗具內部尙未安置完全該司令抵海後即經市政處處長趙仲仁挽留晚即下塌於市政處岳君仍住旅部因六日午該司令在旅部辦公晚間梁司令並同岳君同餐餐後談話精神活潑並無病容因司令己採妥公館欲派人接眷已竟收拾完全查此公館即在鐵道北道勝銀行舊址去秋即己空閒此院異常寬濶四週用短木圍墻查該司令所住之房間共爲三進頭層即該司令臥室二層張某住室是日晚前該旅三十八團軍需官劉運時同旅即住在裏間共爲劉張齊三人九鐘該司令在司令部招集程旅長及趙市政處長核計劃辦俄蒙匪事議完已十一點該司令云因講話過多即回公館休息及至夜午二點鐘時在臥室尙與衛兵說話及至七日晨六鐘半尙未起床衛兵由門外張望該司令己口吐白沫一腿伸在床下已無聲息及大聲喊叫亦未喚醒該旅兵該司令早己呼吸斷絕逝世多時矣當經報告司令部參謀長及旅附並招來俄國醫士詳細檢驗云係心臟破裂爲當時該司令在床上並未發現慘死之形只口吐白沫一脚在床一腿伸在地下爲此白沫現已稍至哈濱使國醫院化驗有無毒質尙待以後證實又是日晚間劉運時睡至夜半之際忽要撒尿因院內空曠自己胆却故將同屋齊某喚醒出外小便行至房外忽覺頭痛齊某亦云疼的尤甚即時栽倒劉某身上二人一齊倒在地下人事不知中間尙有張某因知二人出外多時何以未回出外一看忽見二人尙在地下口吐白沫昏迷不醒即喚從兵等人將二人擡在中間屋內用涼水噴之及喚叫多時方纔活而裏屋尙有一人派入呼喚亦四肢停硬挖至中間照法救活矣此均是六日晚間在梁司令未死發現之事如按此情推及大約梁司令致死之病亦有可疑之點因道勝銀行早己荒閉中俄事起七旅々長駐防海拉爾屬於此七旅開釁後面奉軍某旅駐此及客秋海拉爾吃緊某旅走後即歸赤黨某軍隊全隊住此亦許赤俄臨行埋伏毒藥於此兩小屋中此即爲三進中間係是廠屋客廳梁司令及劉某等三人所住之屋均是單間院墻不過三四尺高倘有赤黨夜半埋伏放進毒瓦斯不然本晚此兩屋內何以發生同樣之事廠屋之人何以安寢照常此一可疑之點二各屋燃燒均是塊煤均按設格藍姆煤氣可亦能燻死人惟即燃燒格藍姆亦無串煙之病即無煤煙何能燻人不然何以無病即死以上疑點亦有研究之價也

一滿洲里商民自聞十五旅全旅調防消息後市面人心漸見不安胥小及赤俄軍民到處强搶鼓噪人民各事層見疊出謠言四起故地面軍警防範有方未致釀出別故當局亦煞費苦心矣

一上月某日午後五鐘時有五十一團某連兵出發回團槍械放在團部子彈未能在街買物適遇赤俄軍民十餘人即將該團兵所背子彈搶去兩發立時逃走某兵在後追趕一面喊嚷幸遇我國路警向敵人空中射放兩搶將後邊俄人嚇住三人經我軍警立時捕獲其餘均已潛逃矣

蓋平

孫總理紀念

本月十二號爲先總理五週紀念辛縣長遂于當日午前率領本邑各法團同于省立師範學校舉行公祭典禮到者甚衆公祭前時己十餘鐘始各散去

令各隊書掛標語

本邑公安局曾奉處令各分局所隊書掛標語查各分局所均已遵令書掛惟各分隊尙未遵辦現經公安局復令遵照書掛云

漁業分局長易人

本邑西套漁業分局長傅榮弟現經營口海關監督公署委爲財政科長己實行任差視事所遺一缺以莊河分局長俞衛忱調充云

哈爾濱

全國運動大會 選手之競賽

東省特區教育廳爲參加四月一日在杭州舉行全國運動大會昨日在第一體育場舉行各校選手競賽是日到場參觀學生頗多參加選手甚少結果各項成績因缺乏練習各選手較前無何進步但目下尙在猛烈練習之中茲將中男女選手將來能出場於大會者錄下

(男生) 古劉學(一中)高樹勳(一中)孔憲章(二中)王銘紳(三中)遲啓元(三中)

(女生) 孫桂雲(女一中)劉靜貞(女一中)王 淵(女一中)吳梅仙(女一中)

皮鞋工潮己平息

本埠皮鞋工人因要求增加工資日前一致怠工一節業誌前稿茲聞特警當局派一署署長孫世福出爲調解勞資雙方表示讓步容納警署方面公正意見始得完全解決云

憲兵設立分隊 中隊長易人

吉林東北憲兵第五大隊駐哈第十七中隊隊長張耀先氏爲人忠厚品學兼優對於辦理軍事教育尤所特長現因省垣大隊部招取之教育班缺乏教育人材故將張氏調回吉林辦理教務所遺隊長一席聞己由大隊部派郭氏接充之又駐哈憲兵隊隊部因設在道裏道外之分界西門臉附近對於十六道街所有劇園影院妓館以及繁華場所遇事多感不便故日前在薈芳里門外設立分隊至分隊長一缺委十七中隊司務長朱氏充任云

設立鮮民救濟所

近日以來由俄境來哈之朝鮮難民非常衆多查其原因彼等均係在烏蘇里一帶之農民最近不堪蘇聯官憲之虐待相繼來哈並聞所有財產食粮多被沒收因是本埠朝鮮民會在道裏阿爾妙爾斯加牙街租房特設鮮民救濟所一處向各方勸募捐款以資救濟云

金州

編修鄉土誌進行

閻孝廉提議編修金州鄉土誌因去歲舊曆年關切迫未遑顧及俟來春偕辦等情曾誌報端日昨該孝廉敦請城中碩學宿儒富紳名流等假圖書館室會商倡辦進行手續結果擬定編修規章並趣意書稟官諒解許後即行着手開始辦理現在起草中明

航空會社恭祝 陸軍紀念日

三月十日乃前淸光緒乙巳日本保護東亞和平驅除暴俄大擊戰於奉三晝夜俄虜敗北該日爲陸軍紀念日今屆二十五周年日人於連市舉辦種種戰術以資祝賀日本航空輸送株式會社午前十一時許於金州城上空航行散布紅白小帖上印謹祝 陸軍二十五年周紀念日並籲市民各位健康等語

復縣

緝私又查獲 私運兩火車

蓋復製驗緝私局々長烏公崧生年來辦理鹽政成效大著一時海陸私運爲之絕跡儼然三省南部之一重鎭無形中挽回利權充裕國庫厥功甚偉日前南滿車北運私鹽兩車該局巡查員得到偵探報告由陳君計三當即報告局長擬定進行步驟當即分頭辦理結果在撫順站查獲一車又在長春站查獲一車在附屬地辦理鹽案手續繁重交涉不易而烏公竟能措置裕如和平成功其政治手腕緝私功績都堪欽佩云

安東

王縣長公返

安東縣縣長王介公日前因公晉省面謁臧主席有所接洽地方某項公務去後昨該縣長已公畢遂乘遼寧車遄返照常視事在案云

東瀛參觀團出發

日本國大本教宗教會訂定四月八日開全國宗教博覽會我國世界紅卍字會特組織東瀛宗教參觀團一行十數餘名本埠前官銀號長金文軒君亦參與該團於昨十三日由安東會同出發東上云

各分院暫緩裁撤

安東地方法院日前闋奉省府令案 准最高法院東北分院函開逕啓者本院二月二十七日承准司法行政部宥電開本日奉司法院轉奉國府訓令以各省前設之最分院上年二月二十七日曾明令自奉撤令之日起不得再行受理案件並限期裁撤在案茲已另令在法院組織法制定施前准其暫緩裁撤所有各該分院於上年奉令後受理之判決一律予以追認飭部查照轉飭知照等因除分行外相應函達貴省政府請煩查照並飭所屬一體知照實紉公誼等因准此合行通令各屬一體知照等因該院奉令後已飭屬查照在案

扶餘

稅捐局長更換矣

本邑稅捐局局長魏福錫氏其爲人也待己忠待人厚主財政機關以廉潔自矢當地商民素深感佩謂其奉公守法絕無苛捐特稅吸民膏刮地皮等事游任以來迄今六載衆情猶顯其常留不顧其或去不料日昨接省財政廳令文其來扶接事魏局長調省另有重用云

海城

官員扣薪買公債

本城縣當局頃得上憲公事云省府整理公債計於十九年二月份起縣府之長官員司等凡支薪百元者由此中扣除一成辦理公債並給予憑證以備屆期領息云(靑)

改劃新村之紛擾

本縣自區村制之明令頒佈後各村代表悉照新書村圖着手選擧惟一般搗亂份子因地盤關係及鄉情之隔閡多有來城呈遞請願書者謂彼村與此村夙有嫌隙及村戶與地畝多寡不均等語聞孫縣長於十四日午後兩點特將遞呈之一干人等喚至縣政府諄々訓諭謂當開村制會議時對各區劃分之新村圖業已宣示明白所請重行改組及獨立等情當然不成問題可速爲領票選擧新村長不得再事曉瀆致干未便云

依蘭

朱理事長忽逝世

本邑理善勸戒煙酒公會朱理事長年己八十四歲夙無疾病迨本月五日忽召集男女同志齊至公所該理事長即端然大坐忽然逝世各同志追懷遺德良深痛悼乃於八日舉行送三並擬隆重殯葬以酬其生前惠愛云

出售汽車

茲有荷物自動車一輛出售講者請至大連西崗子德政街廿七番地永和工廠面議可也

度量衡測量器製造修理販賣

此次新修工場已告落成製造能力既大故價値康廉滿洲可稱首屈一指並承辦各國度量衡器之測碼
大連惠比須町五十八番地 水上洋行 電話六九四二番

小崗子理髮組合提價廣告

時値金票暴漲小洋慘落各商家所受影響不可詳言即敝業理髮行亦然蓋理髮行中收入純係小洋開銷統屬金票營業維持更不待言以故倒閉者倒閉不堪言者不堪前途尙難維持生計何堪及茲者敝同人等一爲維持同業前途二爲講求衛生已請官署略增價格在顧客方面誠如九牛一毛在理髮方面則受惠匪淺嗣後凡我理髮同行首重衛生次講謙恭如有敝漫顧客漢視衛生者一經檢出則必稟官處罰不貸區區之忱尙祈愛我主顧諒察絕不負各大主顧之惠顧也

重定理髮價格如左
現錢 理髮 小洋銀三角 刮臉 小洋銀一角五分
常年主顧 理髮 小洋銀二角五分 刮臉 小洋銀一角三分
小崗子理髮組合長曹漢章 謹啓

徐紹武醫士回連

徐紹武赴日見習診病現已回大連照常開診仍寓伏見台惠比須町一五一番地借用日新汽車行 電話七六九九番

上海大戲院

參月十五號起連演五天 應觀衆之要求二次再映
第一集關東大俠
眞險莫怕奇極勿驚
(導演任彭年主演鄔麗珠)

明星大戲院

本日開映
嘉興八美
(第一武俠愛情)
(香艷偉大名片)
(香南公司最新出品)

世界大戲院

今日開演
明星公司最新出品
頭集 大俠復仇記
鄭小秋 胡蝶 主演
下期預告 大俠復仇記二集 火燒紅蓮寺五集

邊業銀行廣告

本行資本國幣貳千萬元呈由政府核准享有發行紙幣代理國庫特權專營各種存款放款匯兌貼現及普通商業銀行一切業務匯水利息格外克己辦事手續尤爲敏捷如持本行鈔券作匯東三省境內各地分行一律免收匯水倘蒙賜顧無任歡迎

總行 遼寧省城大南門內路西德隆店胡同
電報掛號 九九九九
電話總局 總裁(一五六四) 經理室(一六五七) 營業室(一六五八) 傳達室(一六〇七)
北寧 日本 長途電話(一一四五七)

分行 天津 上海 大連 山海關 營口 安東 錦縣 四平街 新民 遼陽 吉林 長春 通遼 哈爾濱 安達 綏化 雙城 黑龍江 洮南 遼源 開原 海城 西安 山城鎭 新立屯 公主嶺

逕啓者本行發行奉天地名現大洋元角券及京津通用角券除在遼寧本總行營業時間隨時兌現外並委託左列各商號代兌

代兌處 遼寧省城大西門裡 商業銀行 遼寧省城大東關大街 東記絲房 遼寧省城大北關下頭 福勝公 遼寧省城圓西門裏 益和永

倉庫 本總行設有倉庫辦理貨物押款

社本電話 編輯部 七五一三 經理部 四〇三四 本埠訂報 四〇四二

消閑世界

庚午說壺（九）（王小純著）

無明

此二字原爲佛學名詞、十二因緣以無明爲第一位、蓋吾輩從空向有之墮落沉淪、無明開始實肇其端、由是一著錯滿盤輸生老病死循環不絕、緣覺聖人看清癥結、無明滅則行滅、行滅則識滅、……無明滅以至則有滅、則生老病死滅、然無明滅後、初無有明、殆以楔出楔、理當如是爾、今人用此二字代勁怒之意、所謂無明業火按耐不住、從脚底直衝上頂門是也、且亦不自今日始、唐以先即有之矣、唐忠國師入宮見帝、時魚朝恩方侍側、帝指謂師曰、朝恩亦解佛法、朝恩遂問師、何謂無明、無明從何起、師曰衰相現前、道門零替、奴才也談佛法、朝恩大怒、正將發作、師徐曰、只此是無明、無明從此起、又唐大臣裴休問某禪師、觀音經云假使黑風吹其船舫漂墮羅剎鬼國、如何是黑風與鬼國、禪師不答、直呼其名曰裴休裴休、胃然稱諱裴不覺慍現於色、師徐曰、此即黑風鬼國也、二則皆現前指點、耐人尋味

新雀語

在今日之娛樂器具、可以麻醉全國浸淫而及於大西洋者、厥惟雀戲、友人顧子南告以最近十日中關於雀戲之小新聞二則、爰輯之爲新雀語如下

▲此中有良緣　有陳永全者、於前星期二、爲人祝壽、被座客强拉、加入雀戰團、永全素怯陣、蓋爲經濟壓迫之故、是日共碰十二圈、所負不及一衰頭、然已額汗如汽蒸、而面色同豬肝矣、昨乃聞人告子南、謂永全已得嬌妻、於三月十六、行婚禮矣、子南更訪其究竟、始知良緣之在此中也、當日雀戰方酣、永全之上家當莊、碰四萬吃七萬、而下家一女郎於最初發張時、已將中風首先擲去、永全則以一中連換成三、迨局勢緊張、竟折一中風、聽五八萬吊、自摸得和、女郎所聽爲嵌六萬、衆皆咎永全無此折法、女郎笑曰、是何言、莊家已顯然爲清一色、舍中風一樣、免放大銃、是眞穩而健也、一老者負手立女郎后、極口和之、懸餐時絮絮問永全家計與生活現狀、蓋老者固女郎之父、知女心已折、故迎刃以成其良緣也、越日而倩媒、不三日約定、出一中風而成好事、奇矣、故曰、此中有良緣

▲得一萬失一千　子南又曰、事之有幸有不幸、不可以常理論也、永全雀戰之明日、余因事訪友於西門、適友人在雀陣中、因旁立入觀戰陣

一客聽三六九同、忽留所摸之孤一萬、拆出九同、舍三吊而聽一吊、手轉兩匝、亦覺自摸得和、有笑其不諳牌理者、有羨其手風大旺者、其對家之背後人、則曰、神乎技矣、何覺如見耶蓋對家白板成坎中風碰出、聽一四萬已久、而竟遭此蹉跌也、其人亦自鳴得意、孜孜不倦述其何時已知對方有檔頭、何時又知其聽萬字吊、余不耐久候、即自去今聞對家嘮之甚深、双方本有合資營業之事、其數一千元、現乃托辭解約、未訂合同、亦不受侮約之束縛、豈非得一萬失一千乎、其人姓名、則未暇問于子南亦未及之、斯人何不幸、而陳永全眞僥倖矣

擬貓討鼠檄（仿討武則天）（帚鳳吉）

維么麼社鼠者、性本畏人、行偏喜盜、昔曾大鬧東京、常以五隻闖禍、洎乎後世、生殖日繁、狡如三窟之兎、猶似九尾之狐、夜行晝伏、張牙不肯讓人、目灼尾長、食苗猶能嚙穀、毀馬鞍於魏祖、竊祀物於盧蕃、加以鑿壁爲心、穿窬成性、近狎魍魅、殘害衣裳、有皮有體、無禮無儀、子運之所同屬、人類之所不容、猶復包藏貪心、託名社下、魯之郊牲、食之於無餘、帝之丹書、盜之以無跡、嗚呼、漢張湯之不作、宋山谷之已亡、狗盜其主、知家賊之難防、狠藉廚肴、識腹量之無饜、我輩狸奴有號、家豹成名、具尚武之精神、負安主之責任、如東坡之黠鼠良有以也、若終軍之辭汝豈徒然哉、用是氣吐如虹、仇深似海、因爾矢之多、遑我輩之雄心、爰舒義憤、以靖妖孽、竇隙盡塡、戶樞不啓、結黨同驅、合群共擊、高才捷足、逐鹿之心不懈、入穴得子、擒虎之威彌盛、利爪張而群雄懾、銳牙齧而小醜平、暗嗚則膽破心驚、叱咤則聲動色變、以吾制彼、何堅不摧、以爾圖功、何功不成、爾等或穴門側、或飲河邊、或蓄族類於穀倉、或窺燈火於灶廚、人飢受害、志豈忘仇、五技之能可鄙、三歲之居誰慣、倘能聞風而遁、即日而逃、共覓太平之鄉、勿佔主人之宅、安其食息、同享幸福、若其眷戀舊巢、猶持兩端、不忘鼫鼠之毒、必貽冥頑之誅、請看時變之光、難逃然犀之燭照、

鐵路通歌（柳簃）

平津通、國運通、平漢通、國脈通、第一是商貨通、第二是、行路通、有荒年、運糧通、有災情、移民通、譬便結、腸腹通、譬梗噎、咽喉通、通通通、一通無不通、通通通、一通百事通、中國縣、有名通、曰南通、曰北通、今日鐵路通、可算南通與北通、中國書、有名通、曰三通、曰九通、今日鐵路通、可算三通、而九通、交通又交通、貫通又貫通、疏通又疏通、神通又神通、從此不要再變通、不可再聽撲隆通、假如再聽撲隆通、可是又要路不通、易經說是咸而通、禮記說是開而通、書經說是地天通、凡此皆是一理通、通通通、中國鐵路今已通、通通通、我的文字却不通、有人譽我江文通、其實我是卑伯通、說來說去、總算今日鐵路通、通通通

戲題十六號筱鳳校書艷影七絕二章（鐘）

生來姣小本玲瓏、渾似朝陽日正東、一點芳心向何處、含情盡在不言中

二

玉樣溫柔水樣淸、不施脂粉亦傾城、淡粧素出天然態、別有宜人一種情（艷影載本星期副刊）

長興島布案始末記（三）

三生既被羅、乃訴諸蘭公、無論如何懇切、蘭公不敢畀一辭、惟取其供結、以待斗詳、雖呈有粘單、控伊搶掠圖略等事、亦一并撥還、不得已、乃遺抱上訴、冀白沈冤、今錄稟詞如左

稟爲冤藏覆盆懇恩查究、以證捏砌事、緣本年六月十七日、復界長興島、山西外洋有浙江、載布之杉船遭風、彼時舟人、展孫姓車、至於々宮、未及報官、即赴營口去訖、十八日、卡倫官親陸福、兵書白世家、率同小船八隻、往杉船遭風處、分佃船布、有船戶可問、二十三日、州尊帶領兵役百餘人、到八岔溝、全盛號停轄、由山西拿獲五人、又差車、將生等邀至館寓面諭、爲查驗船隻而來、命生等以幫尋布匹、並喻張德昌、前次被案許欸銀九百兩未付派生等追付、生等以不能辦、力辭、許天乃派于恩元之族任、于實順、會同張德昌、號布變錢並向某獲之五人、索賄三百三十兩、得賄、立將五人釋放、其時于寶順、尋查號布奈得布者、已聞風躲避、僅號布一百四十件、開單呈官、詎觸官怒、七月十三日、督率隊兵班營、二百餘人、蹂躪禾稼、威逼人命六條、盤踞長嶺子、半月之久、姦淫搶掠、湊錢三萬吊、始可免累、突喻生等得未敢違諾、迭至八月初二日、忽派兵役十餘人、將生等獲案、嚴加看管、不准分白、伏思窮僻鄉島、相連十餘村、遭此搶掠、報未查究、生等於杉船遭風之際、均未在家、可查可證、憑空遭害、呈稟二次、蘭天並未允准、爲此開註被搶變命、各由勸佃情節、遺抱來轅、懇恩查究、如有一事虛謬、甘當重咎

誌二十四號之蓮舫（木子）

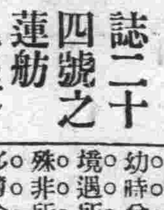

蓮舫校書、籍隸蓋平、現樹艷幟於西崗、念四洞天、余友周君識之已久、感情融洽、故廿拜倒於石榴裙下、良有以也、日昨晚暇、不期而遇、當被邀作北里遊、余以情不可却、遂驅車西上、造其香巢、少頃、校書姍々而入、經周君之介紹、始得親其色相焉、校書年華双十、姿色秀麗、幼時曾肄業於某學校、後因境遇所厄、遂致落溷風塵、殊非所願、語云、紅顏女子多薄命、能不慨然、校書、舉動大方、毫無青樓習、談吐溫雅、猶有閨閣風、在今日求之花叢中、眞是鳳毛麟角、願校書勤慎自持、他日躍出苦海、不難得登彼岸也

每日繪圖紅樓夢

第七十三回

香月尚先生繪　繪圖禁止轉載

於是大家看戲、到晚方散、賈母深愛那做小旦的、與一個小丑的、因命人帶進來、細看時、一發可憐兒、因問年紀、那小旦纔十一歲、小丑纔九歲、大家歎息了一回、賈母令人另拿些肉菓與他兩個、又另賞錢兩吊、鳳姐笑道、這個孩子、扮上活像一個人、你們再看不出、寶釵心內也知道、只點點頭不說、寶玉也點了點頭、亦不敢說、史湘雲便接口道、倒像林姐姐的模樣、寶玉聽了、忙把湘雲瞅了一眼、使個眼色、衆人聽了這話、留神細看都笑起來、說果然像得很、一時散了、晚間湘雲便命翠縷把衣包收拾了、翠縷道、忙什麼、等去的那日包也不遲、湘雲道、明早就走、還在這裏做什麼、看人家的嘴臉、寶玉聽了這話、忙近前說道、好妹妹、你錯怪了我、林妹妹是個多心的人、別人分明知道、不肯說出來、也皆因怕他惱、誰知你不防頭、就說了出來、他豈不惱我、怕你得罪人了、所以纔使眼色、你這會子惱了我、豈不辜負了我、若是別個、那怕他得罪了十個人、與我何干呢、湘雲摔手道、你那花言巧語、別望着我說、我也原不如你林妹々、別人拿他取笑、都使得、只我說了、就有不是、我原不配說他、他是主子小姐、我是奴才了頭、得罪了他了、寶玉急得說道、我倒是爲你、爲出不是來了、我要有壞心、立刻化成灰、教萬人踐踏、湘雲道、大正月裏、少信口胡說、這些沒要緊的惡誓、散語歪話、說給那些小性兒行動愛惱人會轄治你的人聽去、別教我啐你、說着、至賈母裏間屋裏、忿忿的躺着去了、寶玉沒趣、只得又來尋黛玉、誰知纔進門、便被黛玉推出來、將門關上了、寶玉又不解何故、在窗外、只是低聲叫好妹妹、黛玉總不理他、寶玉悶悶的垂頭不語、襲人早知端的、當此時、再不能勸、那寶玉只呆呆的站着、黛玉只當他回去了、却開了門、只見寶玉還站在那裏、黛玉不好再閉門、寶玉因隨進來問道、凡事都有個緣故、說來人也不委曲、好好的就惱了、到底是爲什麼呢、黛玉冷笑道、問的我倒好、我也不知爲什麼、我原是給你們取笑的、拿着我比戲子、給衆人取笑、寶玉道、我並沒有比你、也並沒有笑你、爲什麼惱我呢、黛玉道、你還要比、你還要笑你不比不笑、比人家比了笑了的還利害呢、寶玉聽說、無可分解、黛玉又道、這一節還可恕、再者、你爲什麼又和雲兒使眼色、這安的是什麼心、莫不是他和我頑、就自輕自賤了、他是公侯的小姐、我們原是貧民家的了頭、他和我頑、設如我回了口、豈不是你卻也是好心只是那一個不領你的情、一般也惱了、你又拿我作情、倒說我小性兒行動愛惱人、你又怕他得罪了我、我惱他與你何干、他得罪了我、又與你何干、寶玉聽了、方知纔與湘雲私談、他也聽見了、細想自已、原爲怕他二人生隙、故在中間調停、不料自已反落了兩處的貶謗、正與前日所看南華經內、巧者勞而智者憂、無能者無所求、蔬食而遨遊、汎若不繫之舟、又曰、山木自寇、源泉自盜等句、因此越想越無趣、再細想來、如今不過這幾個人、尚不能應酬妥協、將來猶欲何爲、想到此間、也無庸分解、自己轉身回房、林黛玉見他賭氣去了、一言也不曾發、便也回思無趣、不禁自已又添了氣、便說、這一去一輩子也別來了也別說話、那寶玉不理、竟回來躺在床上、只是悶嗗咄的、襲人深知原委、不敢就說、只得以他事來解說、因笑道、今兒看了戲、又勾出幾天戲來、寶姑娘一定要還席呢、寶玉冷笑道、他還不還、與我什麼相干、襲人見這話、不似往日口吻、因又笑道、這是怎麼說、好好的大正月裏、娘兒們、姊妹們都喜々歡歡、你又怎麼這個形景了、寶玉冷笑道、他們娘兒們、姊妹們歡喜不歡喜、也與我無干、襲人笑道、他們隨和、你也隨和些、豈不大家彼此都歡樂、寶玉道、什麼大家彼此、我只是赤條條無牽掛的、言及此句不覺淚下、襲人見此景況、不敢再說、寶玉細想這一句意味、不禁大哭起來、翻身站起來、至案邊提筆立占一偈云

你證我證、心證意證、是無有證、斯可云證、無可云證、是立足境

寫畢自已雖解悟、又恐人看此不解、因又塡一隻寄生草、寫在偈後、又念一遍、自覺心中無有掛碍、便上床睡了、誰知黛玉見寶玉、此番果斷而去、假以尋襲人爲由、來視動靜、襲人回道、已經睡了、黛玉聽了、就欲回去、襲人笑道、姑娘請站着、有一個字帖兒、瞧々是什麼話、便將寶玉所寫的與黛玉看、黛玉看了、知寶玉爲一時感忿而作、不覺可笑可歎、便向襲人道、作的是頑意兒、無甚關係、說畢、便拿了回房去、與湘雲同看、次日、又與寶釵看、寶釵念其詞曰

無我原非你、從他不解伊、肆行無礙憑來去、茫茫着甚悲愁喜、紛紛說甚親疏密、從前碌碌却因何、到如今回頭試想眞無趣

看畢、又看那偈語、又笑道、這個人悟了、都是我的不是、是我昨日一隻曲子惹出來的、這些道書機鋒、最能移性、明兒認眞起來、說些瘋話、存了這個念頭、豈不是從我這一隻曲子起、我成了個罪魁了、說着便撕了的粉碎、遞與了頭們、叫快燒了

本報啓事
大連市內欲有閱訂報章請通知電話四〇四二一號

謝敬
東北商行保險部賠欵迅速

敬啓者敝號綢緞貨物完全在該商行經金州代理店陶明遠君保有火險鈔票七萬圓於昨三號午前九時忽然失愼遂電知該商行經理唐潤之君前來調查未逾二日即按照損失程度如數賠償似此爽快果斷賠欵迅速誠不愧保險界中之錚錚者也敝號領欵之餘無以爲感僅登報端以鳴謝悃並爲投保火險者介紹焉

大連 宏順盛吳服店 主人由獻廷敬啓

東北交通委員會材料購辦委員會招標廣告

本會現奉東北交通委員會核准標購交通材料茲將購置機關材料名稱數量等項列表於左凡願承辦者希即先期來會登記領取標單幷索閱詳章其已登記者即派員領取或函索標單爲要

購置機關	材料名稱	數量	開標日期	
四洮路	汽筒油冬候車軸油等	十一種	三月二十日下午三時	說明書等附標單內

會址遼寧東北交通委員會

生徒募集 京都中學校 京都市岡崎町
振替口座大阪三九壹壹七番 電請上七九五番

世界馳名之新式羅亭照相機大批運到

式樣新穎　定價公道
品質之美　世無其比

從前曾謂雨中攝影乃不能之事、室內速攝更屬夢想之舉、而今則用新式羅亭鏡箱攝影準可攝得優美之照片、蓋羅亭鏡頭製造之神妙有以致之也且新式羅亭鏡箱構造堅固使用自便故用以求優美之照片易如反掌誠人生不可缺之務也請各界從速購備爲荷 本埠外埠函詢即當奉覆

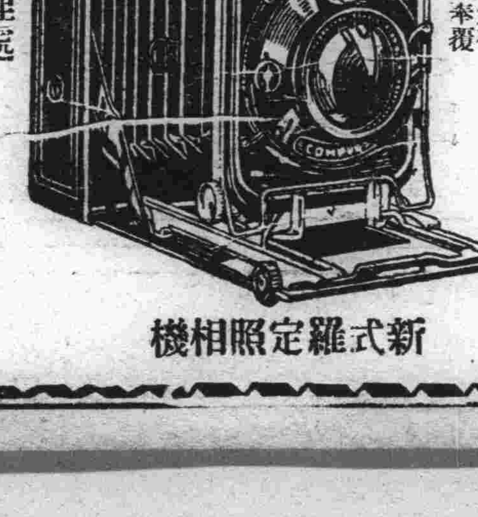

新式羅定照相機

全滿洲總經理處
史惟記時計眼鏡行 照相材料部啓
大連浪速町四三 電話三一二二 振替大連四六五六

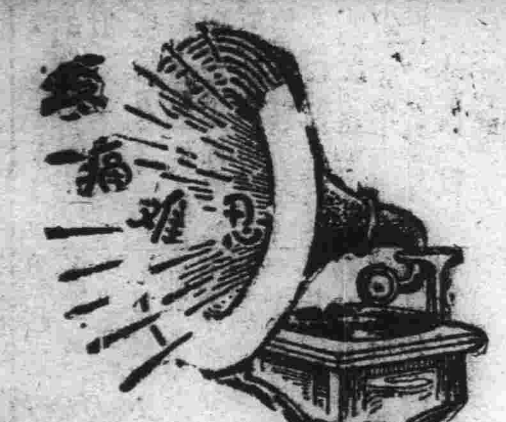

腎病留聲機

某管患風濕骨痛・腰痠背痛・手足麻痺・痛楚萬狀逢人便道・人譬之爲腎病留聲機・

蓋風濕骨痛之起・直接由於血液不清・間接由於腎臟不强・因腎臟爲澄清血液之所也・欲防風濕・先須强腎・欲圖强腎・請服第威德補腎丸・

各大藥房均有出售

第威德補腎丸

近有假貨出賣頗多賜顧請留意以免受欺
各地雜貨舖海味店醬園茶莊等均有代售

調味精粉

味の素

(味之素)

測驗

周夫人家裡，每有客來，她必定留吃點心，做好了一碗麵，將味の素擺在桌上，聽客人自放。見客人放得多，就知道他是一個攷究食物的人

C-206

上海又有發育遲緩之小孩

嬰孩自己藥片使之康强茁壯

小孩發育遲緩多起於腸胃失序先天不足者居其少數耳嬰孩自己藥片能使瘦弱之孩子一變而爲茁壯之兒童者無他調其腸胃健其消化俾食物不滯爲腸胃之積累而吸爲全體之滋養故也上海蘭路緯通紡織公司孫君健初來書云『小兒昆明初時體質異常瘦弱自服嬰孩自己藥片後發育漸佳茲且肥胖强壯勝於常兒足見貴藥片之功非他品所能及也』嬰孩自己藥片味美功宏統治小兒發熱便秘積食腹痛嘔吐泄瀉傷風痰厥出牙蛔蟲凡家有嬰孩者均不可不備之也價目每瓶六角六瓶三元郵費免收遠東總發行上海江西路六十號韋廉士醫生藥局各埠藥房均有出售

●仁丹神効說明

▲仁丹系用日本醫學博士大家合創大成之秘方專選貴重藥料處製其藥効靈驗萬試萬應故常服此丹能防病疫於未發並補氣血轉弱爲强奏効如神而且味淸香郁僅嚼二三粒忽覺心神爽快併除口熱口臭兼使聲音玲瓏用作口中香藥亦殊妙

▲化食消毒防疫通竅効驗偉大故每食後服用此靈藥開胃健腸必免胃腸各症之患

▲喫煙喝酒之前後咀嚼服用此靈藥一二粒即覺異常美味並能除祛烟毒酒害其効靈妙眞顯著也

格言 凡有血氣皆有爭心 (左傳)

擦面最宜 双美人牌香皂

以最新化學與四十餘載之經驗始得製成此絕世優良香皂

滿洲報星期副刊

大連市山縣通一四二番
發行所
中日合辦 滿洲報社

什麼叫藝術 (續)

品「宇宙爲生命之流、奔放無已、(創造、進化、連續)一切有機體是生命總流之分、一時不過假現之於物罷了、而隨着萬有運化、一刻不停留、又不能以物質原則衡量意識、」大蓋這活潑潑的生命、可默會、而微近乎神秘狹義「生命」的解釋、「作者自己表現的自己生命——人格或感情」藝術家所謂「物的生命」是因爲自己的生命設入自然現象中去所得的新產物的內容、晚近一般淺薄者流、聽得人家說生命、自己也說生命、或則藝有深造而沒奧乎學、心裏知道這個意思、而不能發之於筆舌、以致剛見萌芽的「新藝術」日遠於墮落、有心藝術的人士能不深加痛惜嗎?因爲這是藝術的生死關頭、所以拖了這許多

藝術品和自然——藝術品的性質、並非模仿自然、而固守自然的樊籠之內、不過是靠着自然而表白生命、純粹藝術上所說的自然、只是「美的態度」所觀照的自然、跳出自然之外去、坐在愛人身上、茅廁裡去、信手塗抹些奇形怪狀、憑了無意識的幻想搆些空漠的事實、這離開眞正藝術的意義、眞不知幾千萬里呢

藝術品的題材——藝術品是用自然的現象、表白作家的生命、自然現象不過是一種題材、而生命則爲藝術品的眞正的內容。決定藝術品的價值、決不在題材上、常常看見俗近以媚俗淺薄的情、而描寫道德或神聖的體材、或是貌爲深刻怪異的樣子、眞正藝術家看了、益發見其拙劣、雖博世俗一時的微賞而決與藝術無與

藝術品的內容——藝術品的內容是藝術品成立與否的根本問題、作品的形式是內容的象徵、方才不是「僞藝術」「死藝術」而藝術的優形式、都因有相當的內容以成其優點、那麼到底什麼叫內容呢?這正是各派爭辯的焦點、近代藝術標明、「生命」的鮮明旗幟、拿「生命」作爲內容的解釋、凡是研究眞純藝術的人、恐難加以否認、那麼到底什麼叫生命呢我說生命可有廣狹二義、廣義的「生命」蓋是「生命派」哲學家所闡明的生命、他們說

三、藝術和人生

藝術創作對於作家的意義——藝術創作活動、於作家就是最自然的生命表白、就是作家自已感到生命最自然開展的趨向、又最自然的表白出來、自已之處、惟因會社上種種牽制、所以表白不盡自然、好像啼笑不由衷出——等等、但於作家則不然、於其作品、是極自然的生命表白、惟其表白極自然故充分、惟其充分、故感人也深而得有永遠普遍的同情

藝術社會——藝術純由「美的態度」成立能順遂其最自然的生活:而一般社會、隨在不忘利害計較、固有的性情、盡供犧牲、對於一切事物都喪失樂趣、恍如一架機器、受生活驅迫、不得不照例運行、生命的源泉、瀕於枯竭、自然和藝術社會、意趣完全不同了

美的人生——「美的人生」就是最隨順生命趨勢的人生蟲鳥草木、都有暢遂生機的傾向:人類趨向於藝術生活就是這機械化的社會中、猶求蟲鳥木具有之生機若生趣而在這沙漠般的人生旅途中獲得一勺甘露以自救、倘使不是性靈完全汨沒的人、或許感着是必要的

寫到這兒、心想打住了、但覺得還有幾句話不得不附帶說說

要做一個藝術家、在人格和心情上的修養是很要緊的而尤其要研究態度的誠懇和對於功利的淺薄

我在上海時、常看見有幾個藝家(?)留長了頭髮脖子上打了一個大領結、手裏提着一隻新的畫箱、每在大公園裏徘徊、好像尋找畫材似的那知徘徊了半天、從不開開畫箱作一畫這眞令人不解至於天津有沒有這種人才因爲我未嘗留意過所以無從得知

藝術的極致、是以生爲歸否則意義太爲貧薄、而所謂「生命最流暢最自然的開展」一語、尤其要於「開展」兩字致意、試看我國社會、除少數學校青年而外、欲求一個精神發揚的民都不易得、行動稍稍理想化、則詬病隨之自希稚至老人、十分之八九面部都呈顯呆滯之現象。這適得「開展」兩字之反

後贅

寫完了上面這許多之後、把稿檢視一過、很覺乏味、所幸並未涉及中國的、不、是天津的藝術界尤其未得罪所謂一綠袍畫客自掛詩人、於是在此很安心地擱筆了(完)

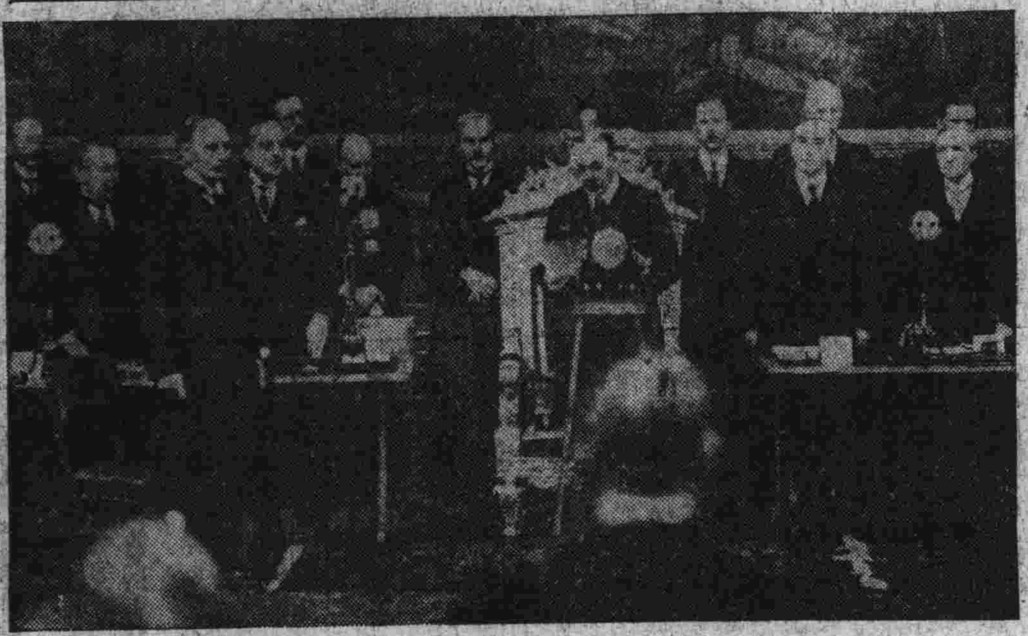

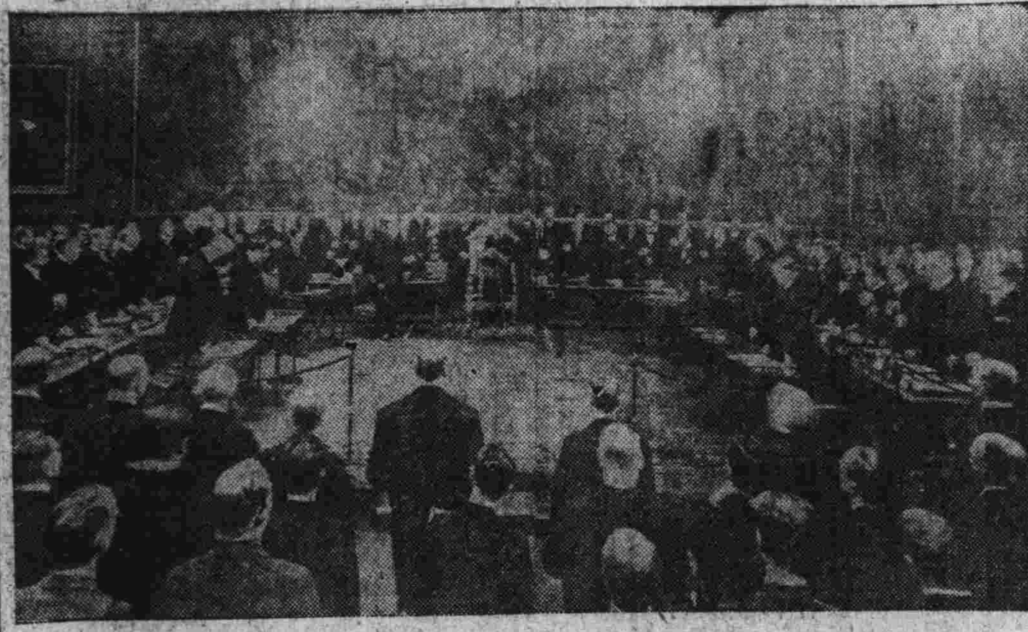

‖倫敦裁軍會議‖

一、英皇遄開會辭
二、會場全景之縮影
三、美代表史蒂姆遜氏之演說

失戀

(心正)

在寂寞明月之下、站着一個青年、憾嘆!聽他的語氣似一個失戀者

「唉!月呀!你爲什麼今年今天這樣的光明呢?爲什麼去年的今天那樣的黯暗呢唉!也是我們倆的緣分盡了、不能再在一起相處了、不能再在一起談話了

唉!珍妹!可惡你的家庭那樣專制、那樣的固舊、在一剎那間、竟使我們一對情侶分離了、使你屬於那最可惡的紈袴子弟了、也使我屬於死神的掌握中

啊珍妹!你在那裡?還記得去年在那黯暗的月夜中談的話嗎?你還說一我們倆雖不能正式的結婚、然精神上早已成了一對水中的鴛鴦了在那時我幾乎喜歡得哭出來那知不到一年竟比翼分飛了

唉!珍妹!你知道嗎?我的心完全粉碎了!我畢生的幸福也消滅了

啊!珍妹!我也曾在你所有親戚朋友們的門前徘徊着也見不着你一絲的蹤影

我相信、你與我認識以後你的芳心中無時沒有我的肖像、我赤裸裸的心中、一生也消滅不了你的芳影

唉!珍妹!你相信我嗎?相信我對你絕對沒有不純潔不道德的心 只在去年今日月下接過一次吻、直到現在我的心中已刻了一個深印

唉!珍妹!你這時也在月下徘徊了嗎?感嘆了嗎?你知道你最親愛的濃哥也在月下徘徊嗎?我現在也只有落[illegible]而已、等到你與你那未婚夫婚後!在那時我也與那最親善的死神相視而笑了」

看哪!他不是正在哭泣嗎裏還說個不住呢

同時我也掉了幾滴同情淚

一九三〇、二、二八

＝十一世紀之建築＝

最近法國考古學者發掘西利亞國十一世紀時代之回教徒之房屋

談國產影片

（曉光）

最近洪深先生，遭到大光明的侮辱，根原還不是因為中國自已沒有好的影片來供國人賞鑑；在另一面，國產影片也就為了顧客的稀少格外地一蹶不振了，所以這兩件事是互為因果的，結局，不過又叫人感到一層不爽快。

究竟國產影片為甚不能急速進步呢？細勘其原，也很複雜，大部份自然受了國家生產落後的影響，和一般人民程度低微的緣故，不過抹去了這些，就在國產影片本身上面來檢閱一下，我們可以發見以下幾層原因！為什麼中國電影事業已有近十年的歷史，而成績還突不破這一條界線

一、從經營電影事業者方面觀察：中國人最大的毛病就是投機性，好好的一件文化事業，經營者也抱着投機的態度，想乘機撈一票錢，前兩年書坊發瘋似的大出文藝書和一九二九年起，書店裏堆滿社會科學的著譯，拒絕文藝方面的稿件，就可以看出中國經營文化事業者的真相了，他們那裏懂得什麼文藝、科學，什麼都不留意，除掉企圖着乘機騙一些錢！同樣的，幾年來經營電影事業的人們，也只存有這樣的心理，他們只想投些微的資本獲得意外的厚利，而從沒有肯費大宗的款項誠懇地把電影當作一件正當的事業熱心去幹，找遍了他們的腦細胞，絕對也不會有什麼「藝術」「文化」等等的觀念，這種騙人一時出品，自然只有使觀衆由失望而卻步，而去看別人家的出品！

二、從編劇者方面觀察：普通一般編劇者，為投合低級趣味的觀衆起見，祇會在卑汚淫佚方面着想，至多也不過在宗法社會的舊倫理道德當中兜圈子，所以他們的出品，再也不會有高尚優美的思想，民族階級的觀念，足以代表時代的豐富，偉大，在結構方面，往往是非常鬆散，凌亂的長篇故事做腳本，而不像國外出品那麼精彩，緊張，這就因為外國電影出品大多是以名家的短篇小說做腳本的

三、從演員方面觀察：正如經營者的心理一樣，中國的所謂電影明星，他（或她）們之願意上鏡頭，絕不是表示他（或她）們對藝術的愛好努力，相反地，他（她）們正借此滿足其意外的慾望，另一方面，中國電影界人物，很少是受過藝術的陶鎔，孕育有高尚思想的，因此他（或她）們所表現於外的，也正如其內心一樣的卑汚可鄙，所以要中國電影事業分達先決問題就須先造就真能為藝術犧牲的演員

四、從其他方面觀察：其他像攝影者取景的不藝術，剪接的不妥當，字幕的不警闢，都是國產影片的致命傷初期的影片往往前後發生極大的矛盾，多不近人情的情節，現在關於這一點，終算進步一了

電影在藝術上是最幼稚而最完備的表演方式，自有聲電影發明以後，更增高了牠的重要性，近來各國對於電影事業都很注意，提倡扶植不遺餘力，國人對於電影之愛好，既這樣熱烈，為什麼於國產電影的創製，這樣的輕視呢

夕陽

（謝祖儒女士）

（一）

晚雲織成了五彩的錦，
溪水在殘日裏泛成了黃色金液，
在這鄉村裏的茅屋上已飄出了一絲炊煙。
小鳥也奏着歸林曲，
只他還呆立在山坡上。

（二）

將落沒的夕陽照着他嬌小的面龐，
呀！他確是一個玲瓏活潑可愛的女郎！
為什麼淚痕滿面？
他心裏蘊着多少悲傷。

（三）

夕陽墜到山腳裏，
夜神將來臨。
世界已充滿黃昏的靜寂，
她仍佇立着。
更嚶嚶啜泣了！
她且歌且哭，
哭她已死去的母親。

（四）

我雖只度了十三春，
可是嘗偏了人世的酸辛！
繼母的苛虐，
兄叔的無情，
慈母的愛再向何處去追尋
擁抱撫慰！

（五）

媽媽：你為何不睡在那溫軟的床上，
要長眠在這凄涼的黃土裏。
媽媽！我喚你千萬聲，
你為何不回應？
你是不是長眠還未醒？

（六）

我將任我的淚珠兒傾瀉，
直流到慈母心田裏，
把親愛的慈母的心田溫潤
媽媽！蘇醒吧！起來吧！
你的女兒正伸着兩臂等你

七

蔚藍色的天空裏，
點綴了幾顆小星々！
涼月已照到柳梢頭，
月光射到荒塚旁，
直射她的面上。
她緊閉着雙目，含着微笑
而酣枕着黃土，
她是很滿足了，她已臥在慈母的懷中！

＝衣架藏酒之發見＝

美國實施禁酒法非常嚴厲但密賣者窮思極謀竟於衣架中藏酒此為其已被發見之情形

父親的信

（鐵生）

鐵兒：：：

我的病，實在告訴你、恐怕是已經沒有希望了！在現在還能執筆的時候，再對你說幾句話

據城裡同仁醫院王功亭大夫說，這種病叫做什麼「毒瘤」，是由憂鬱勞瘁過度而得的，除了前幾年美國菲律賓的一位總督因此致死外，世界上得這種病的人還沒有許多：！五十歲以下的身體强壯人不會得這種病，這種病得到身上就難以望好，唉！鐵兒，也只好聽天由命了！

我之所以得到這種病症，完全是我咎由自取，在這種冷酷，陰慘，毒惡的社會，我不應當這樣的急公好義，愛人之樂，樂人之樂，我不應當將我一生辛苦經營之所得，來做那些放賑，辦學校救濟戚友，：：種種的勾當自從天德號倒閉後，一般人對於我就不像先前那樣尊敬了，近幾年家中生活沒法維持，親戚們不但不加以援手反持一種遠而避之的態度：我病得這個樣子，你大叔和二表叔都不來看我，怕咱跟他借錢，我有一次為你的學費從你乾爹王永貴借五十塊錢，他從腰裏拿出十錢的鈔票，放在桌上，說是他現在也很困難：說是沒有錢不應當叫你上學：並說是一個人靠親戚朋友是不成的：：他的態度表示得很不自然，已經令我眼痛欲嘔，孰知道他臨走還說了一句，「交朋友還能交一輩子嗎？咱倆的交誼到此作一個結束吧，」！他怕我死了後你們寡婦孤兒帶累着他，所以說出這樣的話來，！我聽了後簡直昏了，覺得天塌了下來地翻臉起來，一切牆壁箱櫃都倒了，我全失了知覺了我直到現在總明白：「靠親戚朋友是不成的」朋友的交情也有結束的時候：我當初不應當拿出許多錢，帮助他們和許多貧人，致現在連兒女的學費都不能供給，1雜教我眼睛？誰教我傻瓜不錯，古人說，「人情冷暖世態炎涼，」什麼是朋友？什麼是仁義道德？什麼是報應？什麼是：：？人類就是這樣的一個殘酷，卑劣，虛僞陰狠，毒辣的動物：人間原是這樣一個陰森森的鬼蜮的世界，：：有什麼奇怪？！啊！我又要嘔了！我頭又昏了我恨不能立刻地離開世界你母親叫我休息一回，我實在也無力再寫了，好兒子！我唯一的希望，就是你努力做人！做一個真正的人！我死後在墳墓裡，一定也很快慰的，

＝囚犯獄中之音樂＝

美國費府資本家兼慈善家阿爾斯特貝利氏對赫姆斯巴古州監獄中能音樂者與以樂器圖係由該氏指揮練習中

病後

(小鵬)

淚光如駛、瞬又旬餘、在這十幾天裡、本想藉功課的閒暇、來寫點稿件、貢獻給讀君、可是可惡的病魔、趁陽氣上升的緣故、就光顧到我這薄弱的人兒、以致臥牀不起者三日、現在算是完全好了、但是功課的紛紜、就將我給禍得頭暈眼花、不得一些空兒、嗳句天有不測風雲人有旦夕禍福、假使那時我一命嗚呼、眞所爲滄蒼海之一粟、無足輕重、除家庭的人們以外、有何人可以知曉呢、現在幸而尙存在人間、不爲不幸、因此我草此一篇以誌不忘、但是犧牲諸君們寶貴的時光、閱我這幼稚無意義的作品、眞是抱得病的原因、多半爲我這多愁善感不講衛生的人、素日積下點心火、平常穿的衣服又極單薄、因之受些感冒、以這小小的感冒、加在身體强壯的人們身上、自然算不了一回事、可是誰知似我這弱小的人當之、就有些支持不住、第一天還勉强上課、第二天就沒法子勉强了、頭痛得像裂開一樣、混身燒的像火一般熱、母親說夜間睡着時、我夢說一些夢話、嗳直把我收拾得不輕、嗐子痛得不敢嚥東西、精神是恍惚不安、一合眼睛就是夢亂七八糟的、越使得我的腦筋錯亂、這兩三天的報、都是拿到牀上來看、到吃飯的時候總是不愛吃、嗳飯可以不吃報不可以不看、這眞可爲我說啦

一會水、一會橘子、一會甘蔗、這是當我於發燒的一兩天裡、母親站在我的牀前給這樣慇懃的看護、又坐在我的身旁用手輕々撫摩着我的頭部同身體一面又問我心裡覺着難過不、嗳我當時受這種慈愛甜密的慰問、心坎裏有說不出的愉快同感傷、愛的範圍本來是無限量的、可是宇宙間唯一的眞愛、祇有母親之愛爲眞摯爲甜密、可泣可歌、除母親之外喲、又有何人能如此懇摯呢、父親啊也不過是擔任養育費罷了論起愛子女的心來、沒有—還好、若是有了於那無形之中、自然而然的會令人思億出來的、嗳我想到一切一切的(正所謂萬感交集)急忙回過頭去、臉對着牆、暗暗的流出幾許熱淚、又一回想要安慰母親的心、必定要努力向前、將來若達到有爲的一日、那時母親自然能色喜而喜慰的、於是我就把一切的思潮打斷、順手拿起一本格言在看着、母親還說靜養之把、不要看書了、累了眼睛以後是大毛病呢

以上我記下的雖是孩子的口吻、但是要知道人生最快樂的時期、的確是能够常常得到慈母的慰問、現在我慶幸是双親並健、案頭書橫、自今以后吾其勉力於學業呢

十九仲春于連濱燈下

瑞雪

(張天放)

卦在壁上的國曆、告訴我是春天二月月了、可是這裏找不出一點春天的生氣、索性這幾天天上的雲都改變成蒼黃色了、新的月份牌既是沒有立春驚蟄等等的預言當然凡庸如我那裏知道使種使人戰慄的擔心的雪是不是表示小雨抑是下霜呢、在夜晚二時徒然看見院子白光散散映着院中、無力的燈光越加耀目、在我、四個鐘頭以前倘拿着什麼什麼傳奇、當然會聯想到小說上所說的、那種奇蹟、寶光劍氣了、據說這是千載難逢的機會、我立刻翻身將床邊的簾繩一拉、那種眼福却沒有飽着、倒看見滿院子的白色反光物、—雪

在前一天、當我看見這種烏沈沈的雲、就害怕起來、無論牠是要表示是何種預兆總之是使我上學利是不的、而况似中國地這種山峰般的路、一不留神就有翻車之虞可是在我看見這雪以後、立刻厭惡的心理變換成歡欣(?)的態度—我想起什麼來了

據一般多閱歷多經驗的前輩們說、初春雪是兆豐年的所以初春之雪就是瑞雪、這種學說就像—D—EB的定理一般我一向深深的相信從小學作文「吾爲農人喜」起到中學「我們慶賀這美麗的雪片」止、惟有現在所謂的現在、當然是沒有起止的—忽然感覺着所謂兆什麼豐年的學說有了問題、也許是智識進步的原故吧—可是一個小小的我、居然想推翻其古如我國相傳下來的古學說、也未免膽大妄爲且貽「關老爺面前耍大刀」之譏了

然而我不能疑惑

我並不反對「瑞雪兆豐年」的意義我只注重在事實、我常常看報、天天看報、每天能看十種不同名的報、可是對於那國外要聞國內大事簡言之就是第一張永遠是不看的一般人所謂「報尾巴」者是、我最歡迎的一張、非常奇異的事、居然「西北的災情盜匪」的猖獗難民的吃米肉」我居然也會知道、然在大衆談論之間也能表示同情的片子、在我自己想、原因總是因爲天天拿起報紙、在揭去第一張時、「西北災情……民不聊生、」一等等的頭號黑字、不經意的總在我眼邊、一幌日月累積那些黑字就能明顯的出在我的眼邊我無論何時只要拿第一張報看見一些「嗚呼噫嘻」的字眼就閉眼可以揣摸出這一段要聞的內容

有這麼一本雜誌、登着一篇所謂文士的文章、他說吃米肉是最經濟的法子、既省錢又可免去種田之勞苦錢、又可免去種田之勞苦這篇文章立意非常之「新穎」新穎到能使在野諸公傾倒的地步、要不然、他們爲什麼還想着打稷、開幾百元一席的美宴而不覺得吃米肉是難堪的事呢、可是在我總以爲這位文士的學理、如果是成立、那麼「瑞雪兆豐年」的古學說、便有動搖的可慮、一來、古人所謂豐者是指收獲種植而言、這當然人人承認的、可是米肉決不因着下雪而會加添、有死無加、那裏當得起豐字?二來、人而被吃豈非喪害、又不能湊合上瑞字、好在我國正▢革命尙未成功時代、」事事須刷新、事事都須建設、而况這種陳而又腐的學說、正大可推翻大可建說呢?有人說「瑞雪兆豐年」是個根基穩固的定理再也推不翻、所謂瑞字古人是利己主義而今人是指利他而言、至於豐字、老爺怕冷不出去、衆位嬌姨太太一團、那就難保人口不合不慢慢起豐來了果如此、那麼這回雪也不能算虛兆了

可是似我這樣怕死尤其看着中國地的五犬分屍會害怕得要哭的人、面看這嗎大的瑞雪、怎能不戰慄呢?

‖新興土耳其之形色

一、福特汽車工廠　土耳其君斯坦丁堡之福特汽車工廠該廠正以多量製產方針而活動

二、土耳其之警官　圖爲照德意志式組織之土耳其警官隊之自動自行車隊

三、激勵國民航空　爲向國民鼓吹航空熱特於汽車上載飛機之標本遊行市中

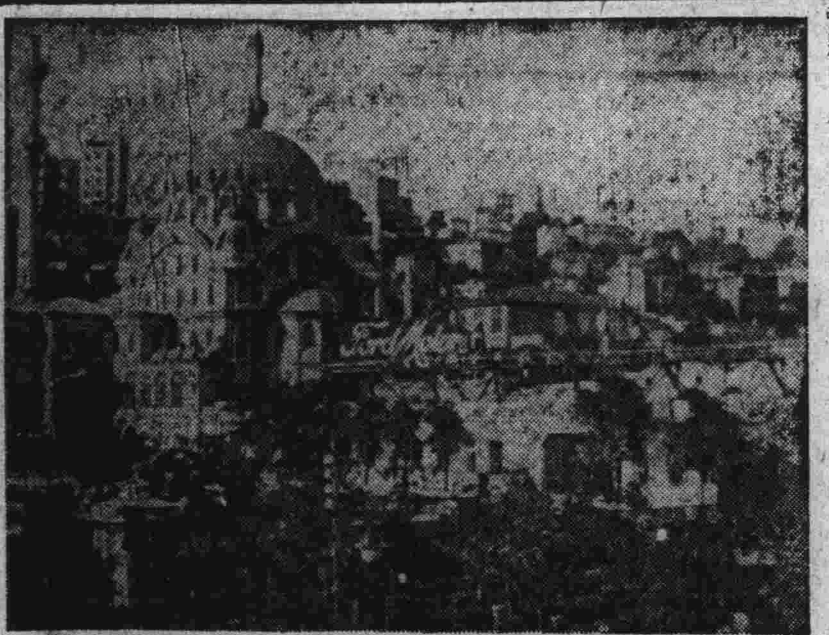

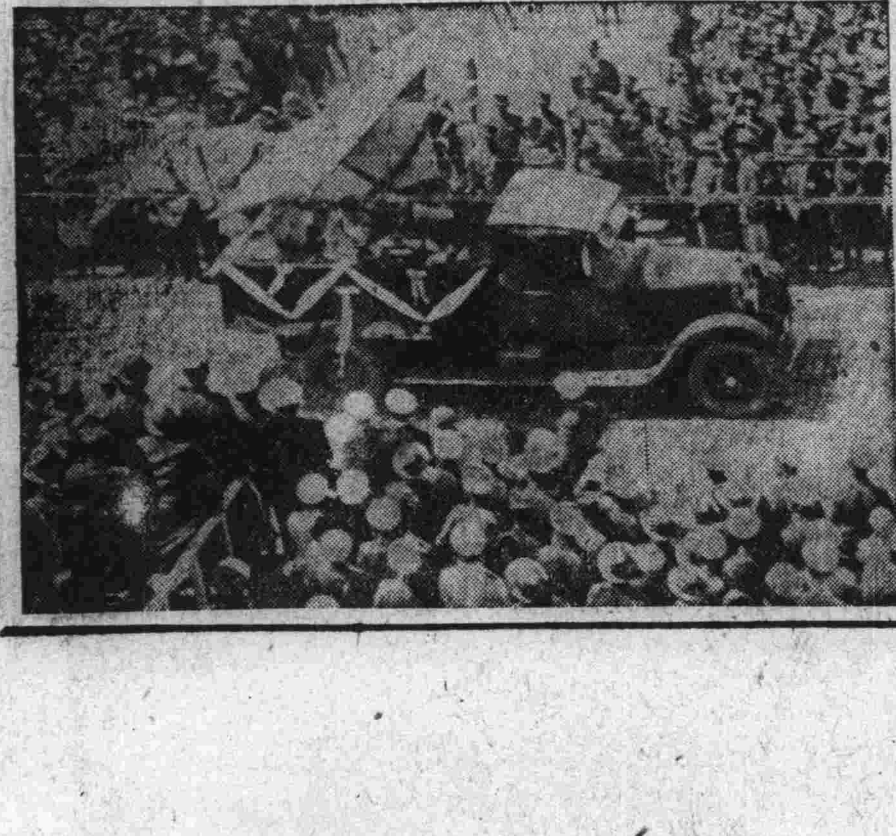

性教育 (二)

(陳劍脩)

有好多夫婦、在他們未曾結婚以前、兩人如膠似漆、甚至一分鐘離開也不成、及至正式結婚以後、過不了一年半載、多半是由冷淡而齟齬而交相訴評、甚而至於離婚這是常見的事實、但是保持愛情就當不結婚嗎?不是的我以爲結婚是愛情的成熟、不過其中有許多不同的地方因爲結婚不一定是愛情的結合、有的因爲錢財的關係有的因爲環境的關係、又有多數是因爲性慾的衝動、不由自主、以至迫而結婚、這幾種婚姻、要想保持永久、是最困難的、倘爲本來就脫不到愛情、但上邊的條件解決了、馬上就產出不合的現象來、但是眞的愛情就能永久不變嗎?也不然、最令人可寶貴的、是愛情最令人擔心的、也是愛情、因爲愛情是最不堪蹂躪的、在愛情上留一點傷痕、是最難補救的、有好多極快活的夫妻、因爲極小的事故、双方就趨於極端的、都是對愛情上留下了傷痕、不能補救就歸於破裂了

保持愛情的法子、我分爲兩項、第一是治本的法子、是行於未婚以前的、第二是治的標、是行於已婚之後的、治本的法子分爲五點

現在讓我約略討論性慾的幾條出路、就是要問有過良好的性教育、性慾有什麼出路沒有、據我所知、大概舉之如次

(未完)

從幻夢中驚醒（一）

（心月）

親愛的妹妹：

感謝你，感謝你將我從幻美的夢境中喚醒，我好像聽見了遙々的空中在向我啓示「在這崎嶇不平的人生行程中，整個經濟制度在沒有擊成粉碎之前，是不允許我們能有一日歡愉的安靜生活」要過去我確曾這般幻想過，在荊棘滿佈的途程中、艱苦的奮鬪，創造我們所謂夢想中的『美的生活』妹妹，我確曾這般幻想過，坦白的說，最近我還在想望你的北上，便是我這個心明顯的例證，直到今天我接到了你的來信才喚醒了我這幻美的迷夢，雖是你『不願把我從美的夢中驚醒！』

還有甚麼可說，命運之神也只會撥弄我們奮苦的青年坎坷流離，使得我們一年中只得有幾天的歡聚！縱合世界上沒有永世不散的筵席是句慨語，但終不會這般殘酷，筵席還沒有終了便賜以一個不歡而散一個正在長途跋涉的青年，不應怨天也不要尤人，自己沒有堅決奮鬪的精神與勇氣，便是我以前生活的總括

至愛的妹妹感謝你驚醒了我，我今后只有加倍的，對於我這殘弱的病軀，毫不顧惜的奮鬪下去，堅決的堅決的一點也不猶疑的奮鬪下去神破這污濁空氣包圍着我們的惡劣環境，可是，現在，妹妹，你喚醒了我幻美的迷夢，至少在目前我是再不敢存着偷安歡愉的美的生活的幻想了，這我眞的要狂笑地來，感謝你喲，至愛的妹妹

妹妹，慶賀你，慶賀你這次得到了無上的偉大的成功你不會懷疑我發狂了吧？不你的哥哥這時心頭上平靜到了萬分，雖也曾在工作疲勞後，呆坐在椅上流過幾滴清淚，雖也曾用力的捶過我的陣跳動的右腦，可是，我的心頭，我看完了你的信後的心頭是平靜的！至愛的你不是說你近來寫了許多的信，惟有給我的信是最難下筆，你問我這是什麼原故，好，下邊便是你終日想念的哥哥的解答

你是大費躊躇的，妹妹，在你來信中字裏行間都流着你的爲難，我十二萬分了解你的苦心，一方面要使我在滿紙溫柔中知道你不能北上揭破我的幻想，一方面要便在我婉轉的詞句中知道你不能北上使我得到安慰，這一封信眞是太爲難你了、於是使你躊躇終日不能下筆但是，妹々，我要慶賀你的成功，這封信確實在你的意旨指導之下，完成了她的使命，因爲在我看完之後，各種各樣的滋味我都嚐味到了雖是其中有的成分是你不願我嚐到的

至愛的，愛到了我的心底的妹妹喲！我的生活終陷進了不可調和的矛盾中，到處都是矛盾的，永遠也是不可調和的矛盾，我的腦中，我的心頭，甚至我的一舉一動無時無刻不在矛盾的鬪爭中生活日常生活！更使我陷進了不可拔救的矛盾的深淵中我自己無從動搖，不使我的身體陷落下去的勇氣是沒有了，只等待着你的援手相救結果是你不惟不能來伸手帮助一下，使我更陷入了矛盾的極深度了

在這信的表面上看來，似乎是我怨你恨你其實事實上決不是如此，我祇是說說一下我這時的心情變化到了一種什麼程度（未完）

‖西印度之貴婦人‖

伊等追蹤歐美之流行裝飾力求時髦

‖南非黑人之巡警‖

[illegible]之土人巡警彼等亦喜持有棍棒並笛子

之江的秋

（一博）

閒步在山頭的楓林間，當斜陽的餘輝無力地照着江邊寂寞的林中沒有人影，除去自己沉重的脚步踐踏過堆的敗葉而發出沙沙地聲音之外一切都凝止，週遭是迷漫着冷的蕭靜，陰淒，幽寂，正如深山幽谷的古剎

我開始追求着所希冀的寶物，徘徊在秋草散蔓的荒坟之畔，一堆，二堆，環繞在四週只是疏清的墓碑，沒有生氣地倒堆在落葉嘆息的聲裏，墓碑已殘斷，模糊得不能追認出長眠的是誰，也許是紅顏薄命的樓頭少女，也許是飄泊在江湖的流浪詩人這些，誰也不能預料，因影子和熱已消失，然而他總是沉睡了去，永不會戀眷着在此憑弔的是誰

如今已是深秋，太空散浮着白雲，樹葉兒枯了，黃了像落花的凋謝在這黃昏的冷風裏

一片紅葉飄墜在荒涼的塚頂之上，正顯示着生之意志的搖落

生，死，當嬰孩第一次的哭聲，便是露慘淡的苦容，人生是多麼地瑟蕭，單調得沒有三月東風那樣地和煦，然而人們更有何能爲，自然的搖籃雖蘊藏生之果，但始終不會有大的效果加臨在人的身上，我愛死的恬靜，死的幽美，我當高歌出死的頌贊曲，一個人如其死去，他永不再回味着生命的乾乏，眞的，肉的體魄雖與時日而腐去，但彼精魂的高傲，更引起內心之歡娛

我正在無名的孤墳前入睡我夢見過往一切死的殉難者他們在春風之沉醉地狂舞，在舉杯痛飲，歡樂的熱情溶合在每一根頭髮的細絲上，誰也不曾憶想起往日所受的困苦，在他們的眼前眩耀着的是殷紅的蔻，梭是妖媚的女人的麗睛，綠的樹葉，紅的鮮花，永遠是那麼燦爛，永遠是那麼地清香

夢醒，跳躍的太陽送去我恍惚的愁情，生，死，冷的冰情和熱的血，盤桓在心頭，我拾起這枯萎的紅葉，我自已的唇深吻着他，感謝他的賜與，將我的靈魂踴游在蒼穹的深淵裏

連濱艷影之四十二

西崗十六號之小鳳

新書目錄

●新小說類

▲飢餓 大洋六角
▲幾夜 大洋五角
▲僕人 大洋三角
▲雪人 大洋一元
▲流隱 大洋五角五
▲孤墳 大洋六角五
▲朝霧 大洋三角
▲爐邊 大洋四角五
▲轉變 大洋六角
▲迷羊 大洋五角
▲彷徨 大洋八角
▲前夜 大洋六角
▲明朝 大洋五角
▲初戀 太洋四角
▲鳴子 大洋七角
▲春痕 大洋三角五
▲失蹤 大洋三角五
▲回家 大洋四角
▲月夜 大洋二角
▲管他呢 大洋五角五
▲浮士德 大洋五角
▲友人之書 大洋八角五
▲苳威秋集 太洋六角
▲處女的心 大洋六角
▲寄小讀者 大洋七角
▲一夜之愛 大洋二角
▲戀愛病患者 大洋四角
▲勝利的戀歌 大洋三角
▲渺茫的西南風 大洋四角

●函購辦法

外埠函購如有匯款不便者可以郵票代用中國郵票一元作大洋九角五分日本郵票一元作金票九角五分金票兌大洋逐市作價本國及日本不能通用之郵票及有汙損或不能揭開者一律不收郵費約照書價加一成有餘退還不足照補顧客購書若欲掛號寄奉者須納掛號費一角未經掛號者倘有遺失敝號不賠負償責任特此謹佈

大連市沙河口大正通

啓明書社

電話九四二七

發行人 西片朝三 編輯人 金念曾 印刷人 金蘊章